Encuesta Nacional de Empleo

Principales resultados trimestre móvil
agosto - octubre 2026

INSTITUTO NACIONAL DE ESTADÍSTICAS

27 noviembre 2026

Contenido

1. Consideraciones generales de la encuesta
2. Principales indicadores del mercado laboral
3. Análisis coyuntural: hechos estilizados
4. Conclusiones

1.

Consideraciones generales de la encuesta

Aseguramiento de calidad de la encuesta

- La base de datos está conformada solo por encuestas completas que pasan los controles de calidad. **La tasa de logro del trimestre móvil agosto – octubre (ASO) 2026 fue de 89,8%, equivalente a 35.611 viviendas que entraron a cálculo.**
- **El error absoluto de la tasa de desocupación es de 0,4 puntos porcentuales (pp.).**
- Se aplica un modelo **de ajuste por no respuesta** vía *propensity score*, además de una calibración por grupos de edad, sexo, nacionalidad y región en base a las **proyecciones poblacionales base censo 2017**, buscando controlar, junto al resto de los ajustes al factor de expansión, posibles sesgos de la muestra.
- Se realiza una distribución balanceada de la muestra en las semanas de recolección que conforman el mes y el trimestre. **La recolección de la submuestra de octubre fue entre el 6 de octubre y el 6 de noviembre de 2026.**
- Para fines de resguardar la precisión de los indicadores obtenidos con la encuesta, **todas las estimaciones son evaluadas con el estándar de calidad para encuestas de hogares del INE,** con el fin de entregar alertas respecto a la fiabilidad de algunas desagregaciones de los datos. **Se recomienda aplicar dicho estándar para los análisis que se puedan realizar con la encuesta**.

2.

Principales indicadores del mercado laboral

Cuadro resumen: Coyuntura trimestre móvil agosto-octubre 2026

Situación fuerza de trabajo	Estimación (totales* y porcentaje)	Variación doce meses (porcentaje y pp.)	Variación doce meses (totales*)
Población en edad de trabajar	16.710.681	0,9	143.376
Personas dentro de la fuerza de trabajo	10.387.288	1,3	134.780
Personas ocupadas	9.350.997	-0,4	-35.414
Personas desocupadas	1.036.291	19,7**	170.194**
Cesantes	942.117	19,9**	156.076**
Buscan trabajo por primera vez	94.174	17,6	14.118
Personas fuera de la fuerza de trabajo	6.323.393	0,1	8.596
Iniciadores	48.530	-9,3	-4.952
Inactivos potencialmente activos	925.429	-1,1	-10.059
Inactivos habituales	5.349.434	0,4	23.606
Tasa de desocupación (%)	10,0	1,6**	-
Tasa de ocupación (%)	56,0	-0,7**	-
Tasa de participación (%)	62,2	0,3	-

*Los totales estimados podrían diferir de la suma de sus componentes, como consecuencia del redondeo propio de los factores de expansión.

** Variaciones estadísticamente significativas al 95% ndc.

Evolución tasa de desocupación

- **La tasa de desocupación para el trimestre ASO 2026 fue 10,0% y registró un aumento anual de 1,6 pp.*,** siendo la octava alza consecutiva. Este incremento se observó tanto en hombres (1,2 pp.*) como en mujeres (1,9 pp.*).
- Con respecto al trimestre móvil anterior (datos con ajuste estacional), **la tasa de desocupación registró un aumento 0,3 pp., ubicándose en 9,9%,** la cual fue incidida por mujeres y hombres con alzas de 0,3 pp. y 0,2 pp., respectivamente.



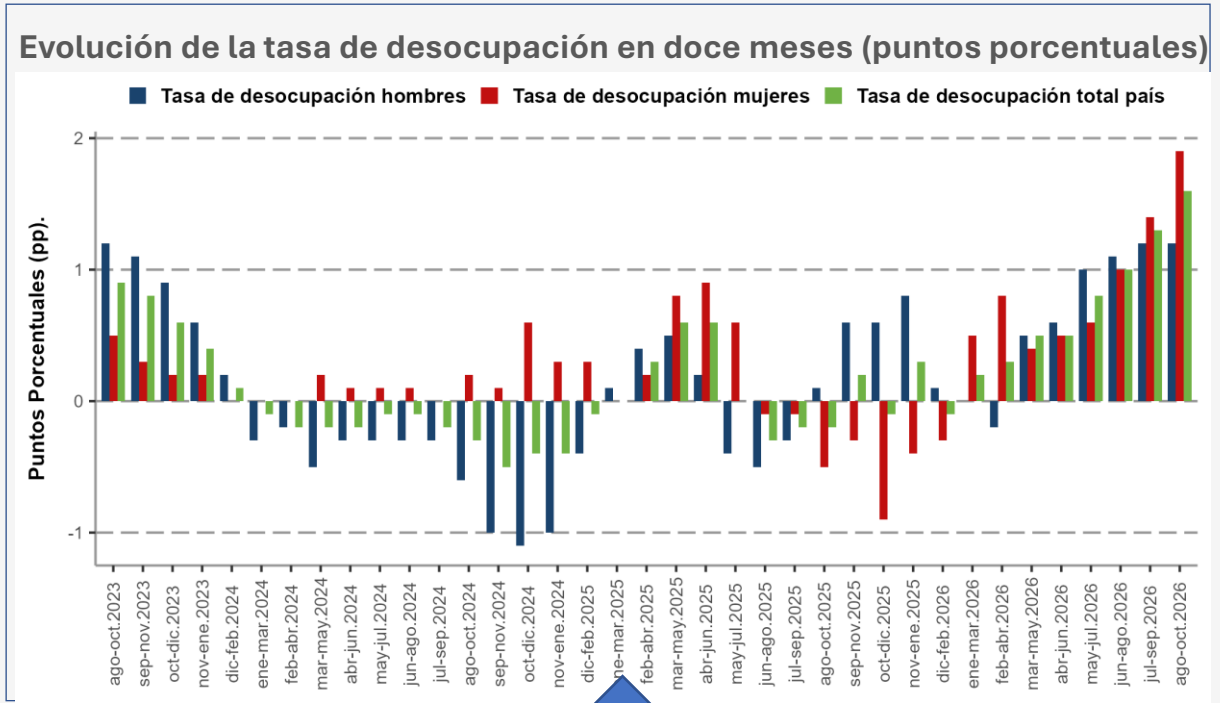

La tasa de desocupación de las mujeres fue de 10,7%, en tanto dicha estimación fue de 9,4% para los hombres.

Se observa la octava alza consecutiva en la tasa de desocupación nacional.

* Variaciones estadísticamente significativas al 95% ndc.

Población desocupada según nivel educacional

- **El alza de 19,7%* de las personas desocupadas fue impulsada por todos los niveles educacionales.**

- **La expansión fue liderada por quienes poseen educación secundaria (21,2%*; 85.331 personas más)**, que anotaron su sexto incremento consecutivo.

- **Les siguen las personas desocupadas con educación universitaria o mayor**, que registraron una variación interanual de 23,8%* (47.160 personas más), acumulando su decimocuarta alza consecutiva.

Incidencia según nivel educativo en la variación anual de los desocupados**

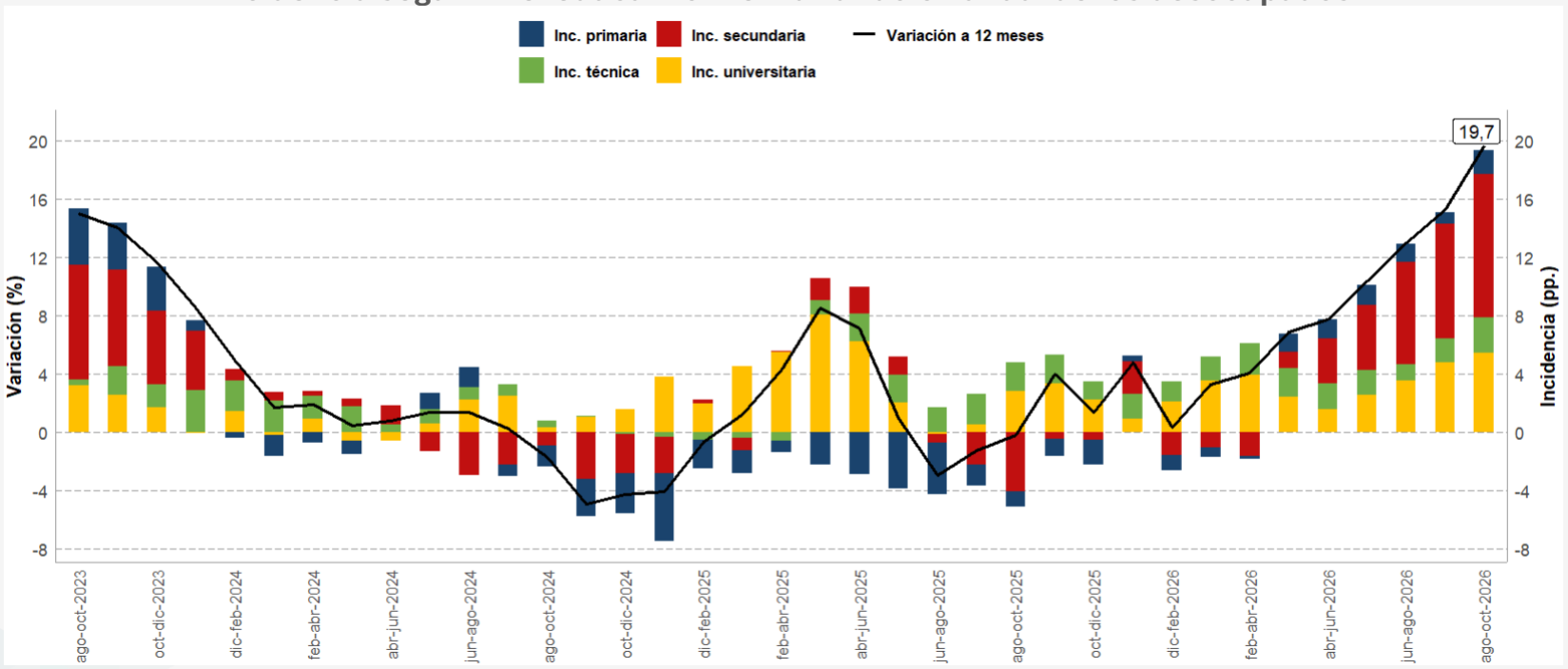

(**) Se excluye del gráfico las personas con nivel educacional sin clasificación y menos de educación primaria. Educación universitaria incluye maestría y doctorados.

(*) Variaciones estadísticamente significativas al 95% ndc.

Evolución tasa de participación y ocupación laboral

- **En ASO 2026, la tasa de participación se ubicó en 62,2% y presentó un incremento interanual de 0,3 pp., luego de tres trimestres consecutivos a la baja.** Según sexo, este aumento se explicó solo por mujeres (0,8 pp.) puesto que en los hombres se redujo en 0,2 pp. En cambio, **la tasa de ocupación se ubicó en 56,0% y disminuyó interanualmente 0,7 pp.*, siendo el noveno trimestre consecutivo en que no se presenta un incremento en doce meses.**

- **Con respecto al trimestre móvil previo, las tasas de participación y ocupación presentaron aumentos** tanto en hombres (0,5 pp.* y 0,3 pp., respectivamente), como en mujeres (0,7 pp.* y 0,5 pp., respectivamente).

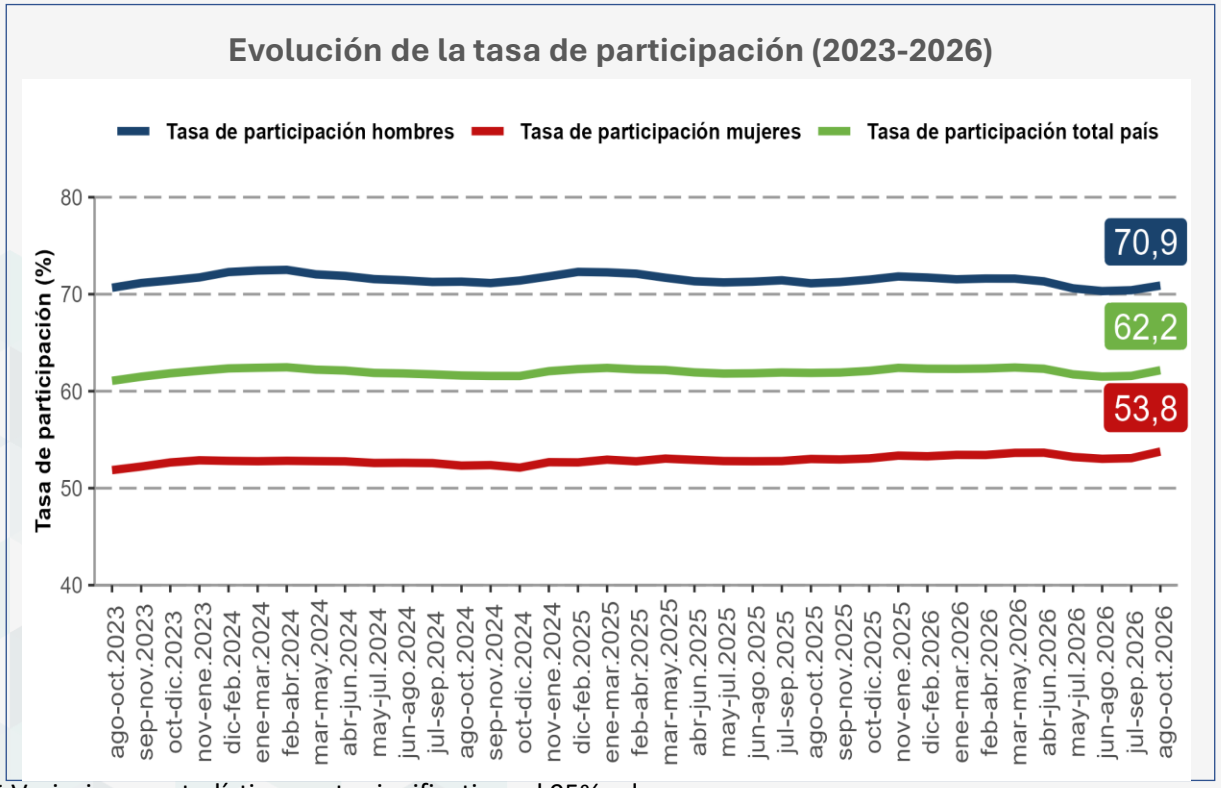

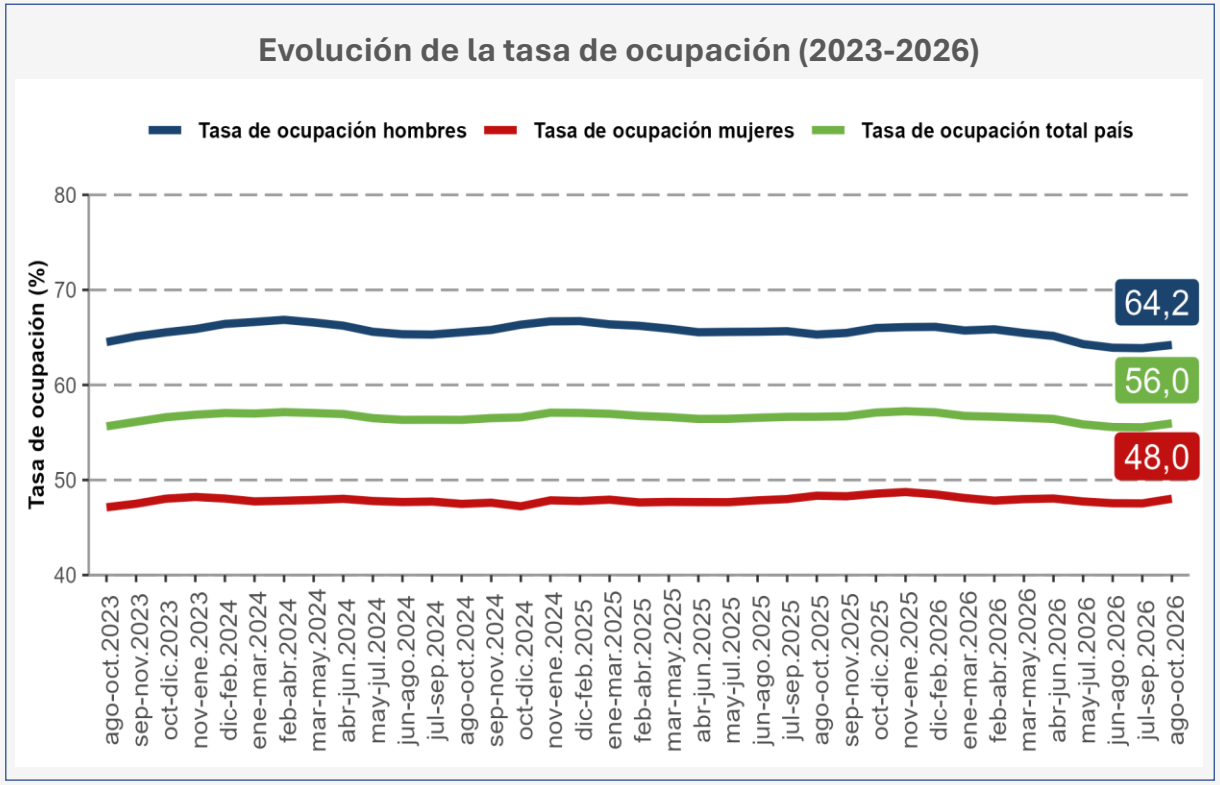

* Variaciones estadísticamente significativas al 95% ndc.

Evolución tasa de participación y ocupación laboral

- Comparando **la tasa de participación** con igual trimestre de años previos, se observa que esta **es significativamente más alta respecto al período 2020 a 2023, pero aún sigue siendo más baja respecto a 2019 en 0,4 pp. (prepandemia).** Esta dinámica es explicada solo por hombres quienes presentaron una brecha para recuperar la tasa de participación prepandemia de 2,4 pp.*, mientras que las mujeres la sobrepasaron en 1,4 pp.*

- **Situación similar se observa para la tasa de ocupación**, la cual en relación con 2019 sigue siendo estadísticamente menor en 2,2 pp.*, equivalente a 370 mil personas ocupadas menos aproximadamente. Para los hombres esta diferencia es de -4,3 pp.* y para las mujeres es de -0,3 pp., correspondiente a 348 mil y 22 mil personas ocupadas menos, respectivamente.

Tasa de participación trim. agosto-octubre de cada año. 2019 a 2026

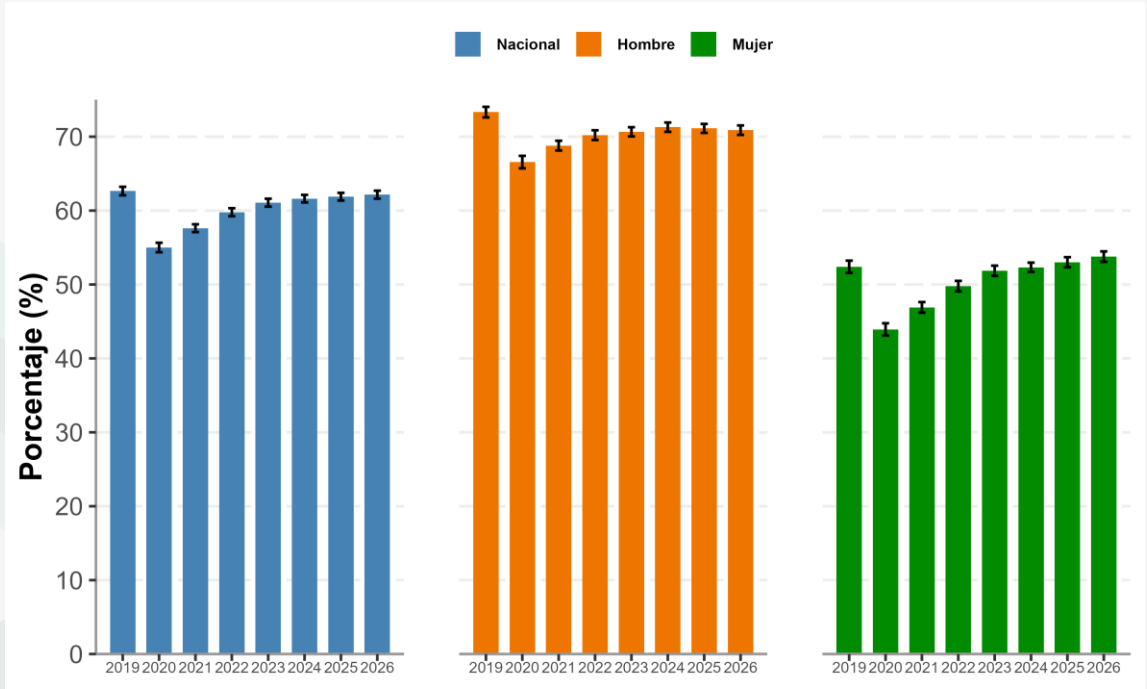

Tasa de ocupación trim. agosto-octubre de cada año. 2019 a 2026

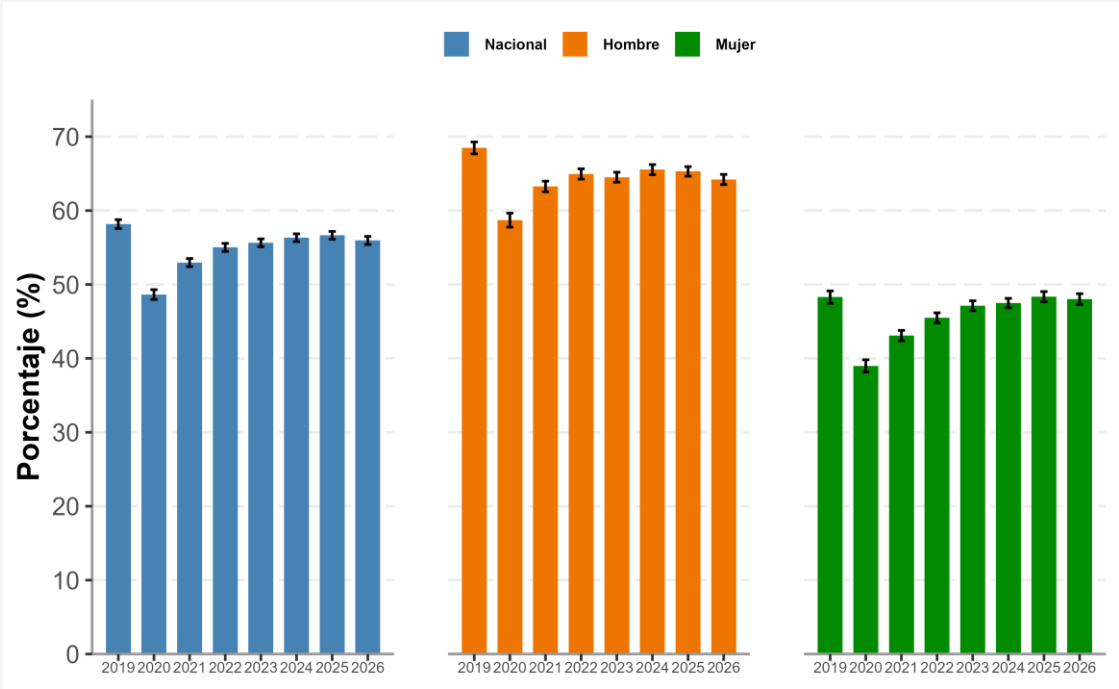

* Diferencia estadísticamente significativas al 95% ndc.
**Incluye intervalo de confianza de las estimaciones

Efecto demográfico en la tasa de ocupación

- **Se calcula la tasa de ocupación hasta la edad de jubilación** (hasta 64 años para los hombres y 59 años para las mujeres) con el objetivo de aislar, en parte, los cambios generados por el envejecimiento de la población.

- En el trimestre ASO 2026, **la tasa de ocupación acotada fue de 64,6%, superando en 8,6 pp. a la general (56,0%).** En comparación a igual trimestre de 2019, la tasa general muestra un rezago de 2,2 pp.*, mientras que para la acotada el rezago es menor (0,2 pp.).

- La brecha entre la tasa de ocupación general y la acotada ha aumentado en el tiempo, reflejo del envejecimiento de la población. **En ASO 2026, la población en edad de jubilar representa el 21,5% de la población en edad de trabajar, mientras que en ASO 2019 representaba el 18,0%.**

Evolución de las tasas de ocupación "general" y "acotada"

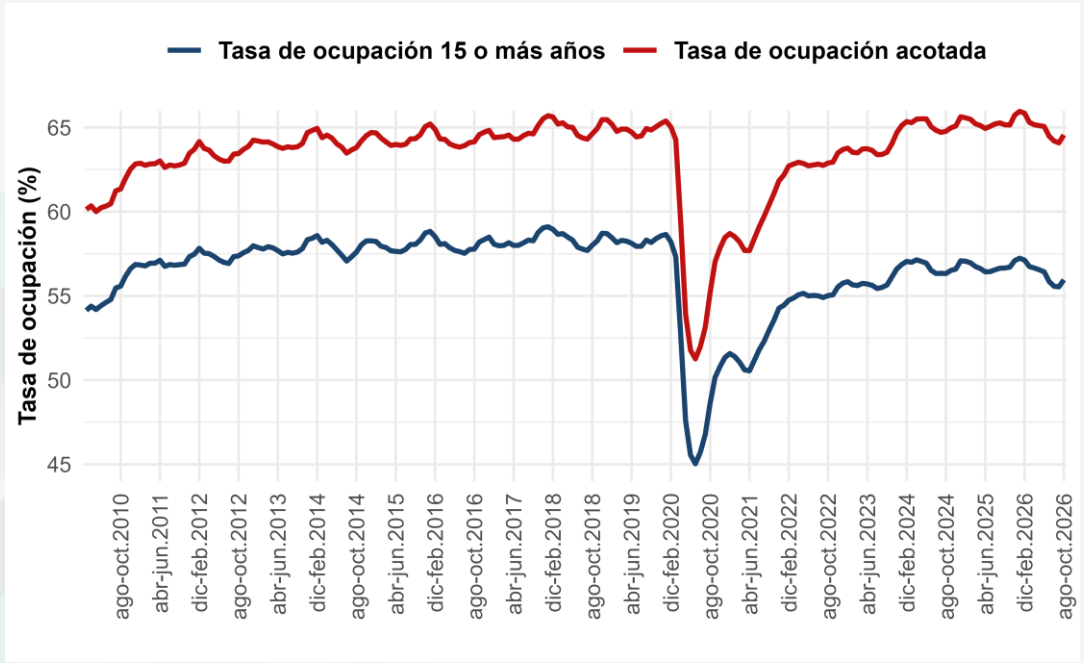

Diferencia entre tasas de ocupación "acotada" y "general"

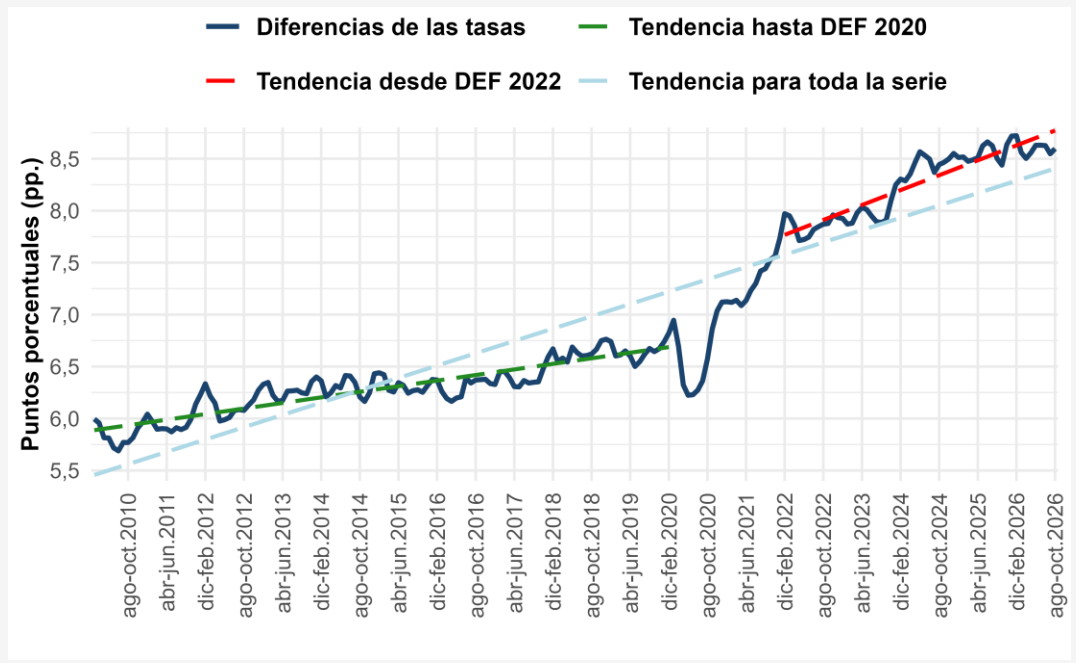

* Diferencia estadísticamente significativas al 95% ndc.

Efecto demográfico en la tasa de ocupación

- Por sexo, se observan efectos diferentes. En los hombres, las tasas de ocupación aún no se recuperan frente a 2019. **En ASO 2026, la tasa general fue 64,2% (4,3 pp.* menos que hace siete años) y la acotada fue 70,7% (2,5 pp.* menos que en 2019).**

- **Para las mujeres, la tasa de ocupación acotada alcanzó el 57,7%, mostrando un incremento de 1,8 pp.*, en comparación a ASO 2019.** En tanto, la tasa general de las mujeres fue de 48,0%, disminuyendo 0,3 pp. en relación con el mismo trimestre de 2019.

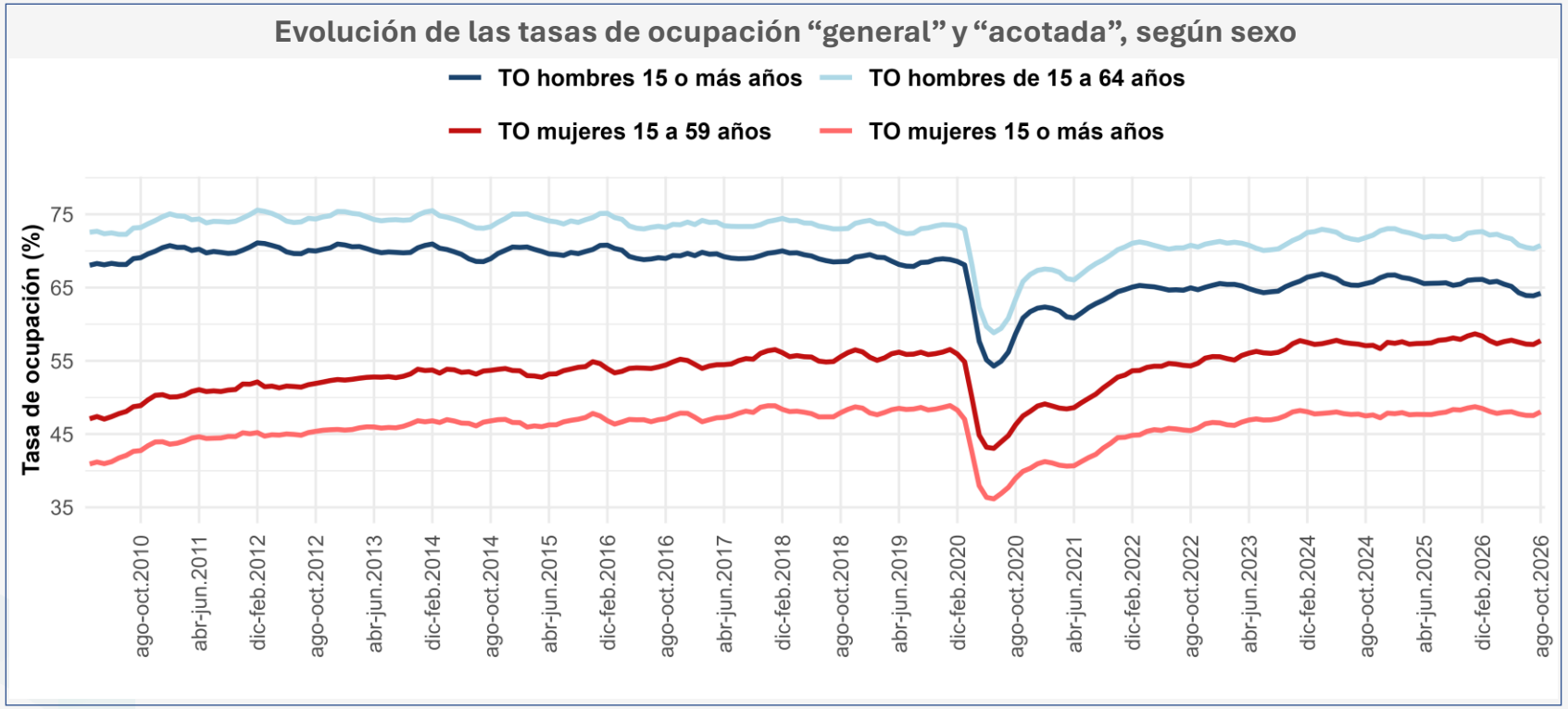

* Diferencia estadísticamente significativas al 95% ndc.

Ocupación según sector económico

- En doce meses, el descenso de la población ocupada (-0,4%) se fundamentó por **información y comunicaciones** (-18,9%*), **industria manufacturera** (-4,7%), **otras actividades de servicios** (-11,5%*) y **actividades financieras y de seguros** (-11,4%).
- Los principales incrementos se presentaron en **transporte** (8,3%*), **enseñanza** (5,3%) y **construcción** (4.3%).

Variación a 12 meses de ocupados e incidencias según rama de actividad, total país**

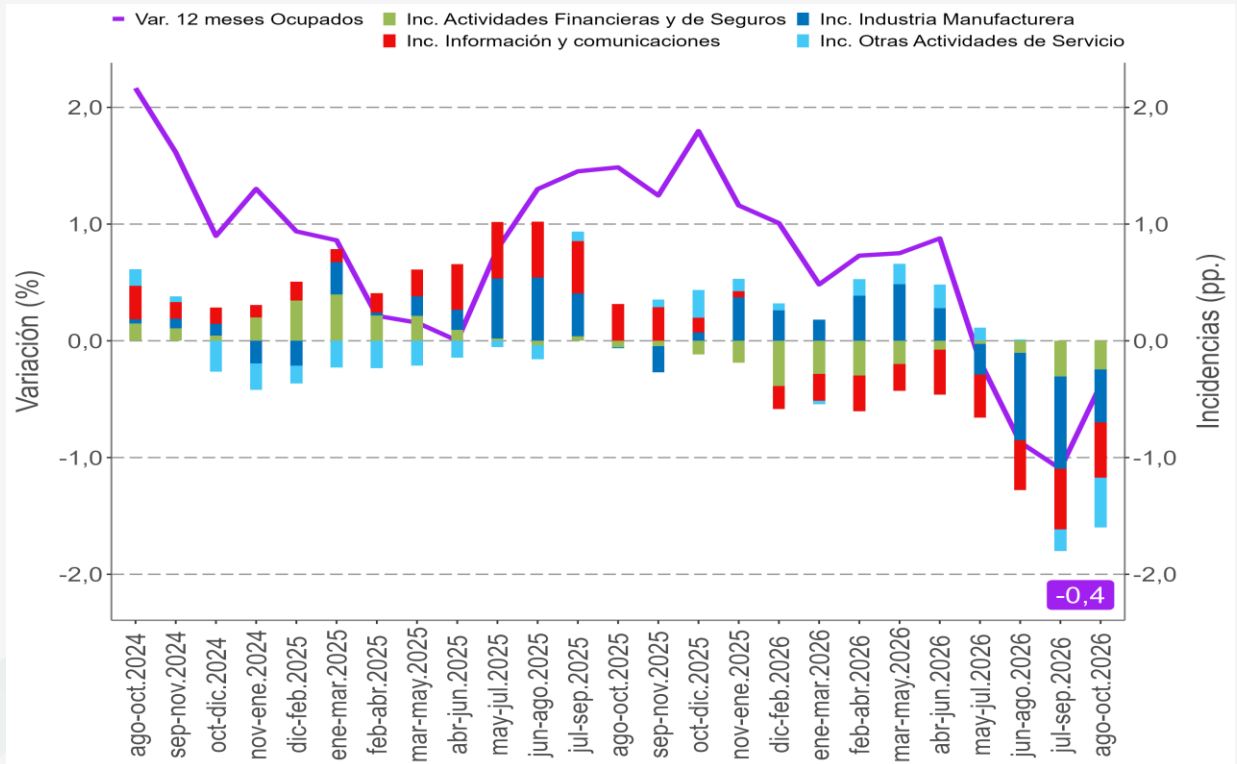

* Diferencia estadísticamente significativas al 95% ndc.

** Corresponden a los cuatro sectores económicos que registraron las mayores incidencias negativas en el último trimestre móvil (se excluyen los sectores que registraron incidencias positivas).

Crecimiento trimestral de ocupados (datos con ajuste estacional)

- Las personas ocupadas registraron una variación trimestral de 0,6%, correspondiente a 55.411 personas.
- Según sexo, los hombres y las mujeres presentaron alzas en la ocupación con respecto al trimestre móvil anterior de 0,4% y 0,8%, equivalentes a 23.703 hombres y 31.708 mujeres, respectivamente.
- Se observa un patrón mayoritariamente al alza en la dinámica de la ocupación desestacionalizada para el trimestre agosto-octubre, con aumentos respecto al trimestre móvil anterior desde 2010, disminuyendo solo en cuatro períodos: 2017, 2019, 2024 y 2025.

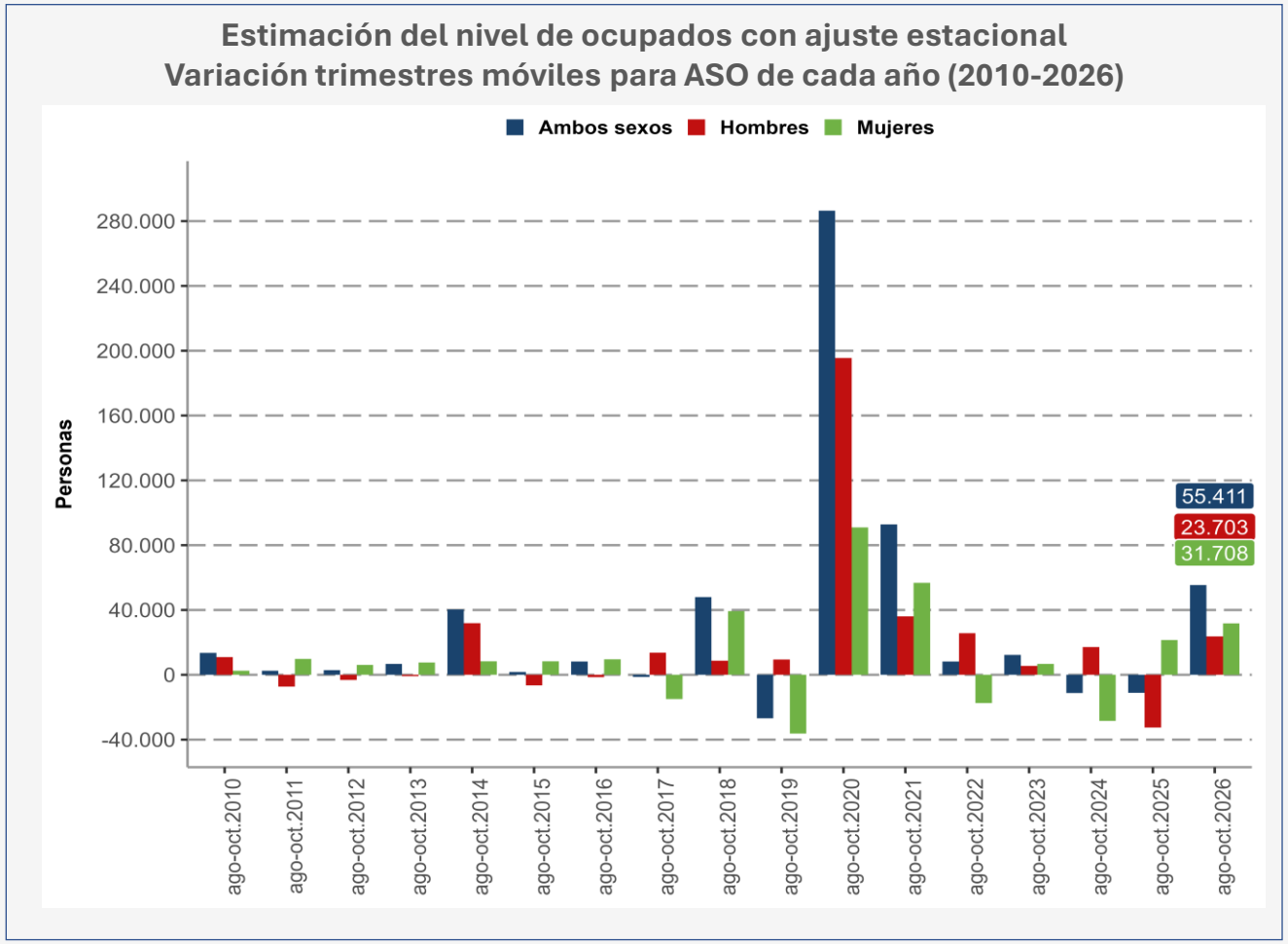

Tasa de ocupación informal

- **La tasa de ocupación informal se situó en 27,0%,** con un aumento de 0,8 pp. en un año y con un alza de 0,6 pp. respecto al trimestre móvil anterior.
- Las personas ocupadas informales crecieron 2,7% en doce meses, incididas tanto por mujeres (4,1%) como por hombres (1,4%).
- Según sector económico, el aumento se debió, principalmente, a **transporte** (17,5%*) y **actividades de salud** (26,7%*).

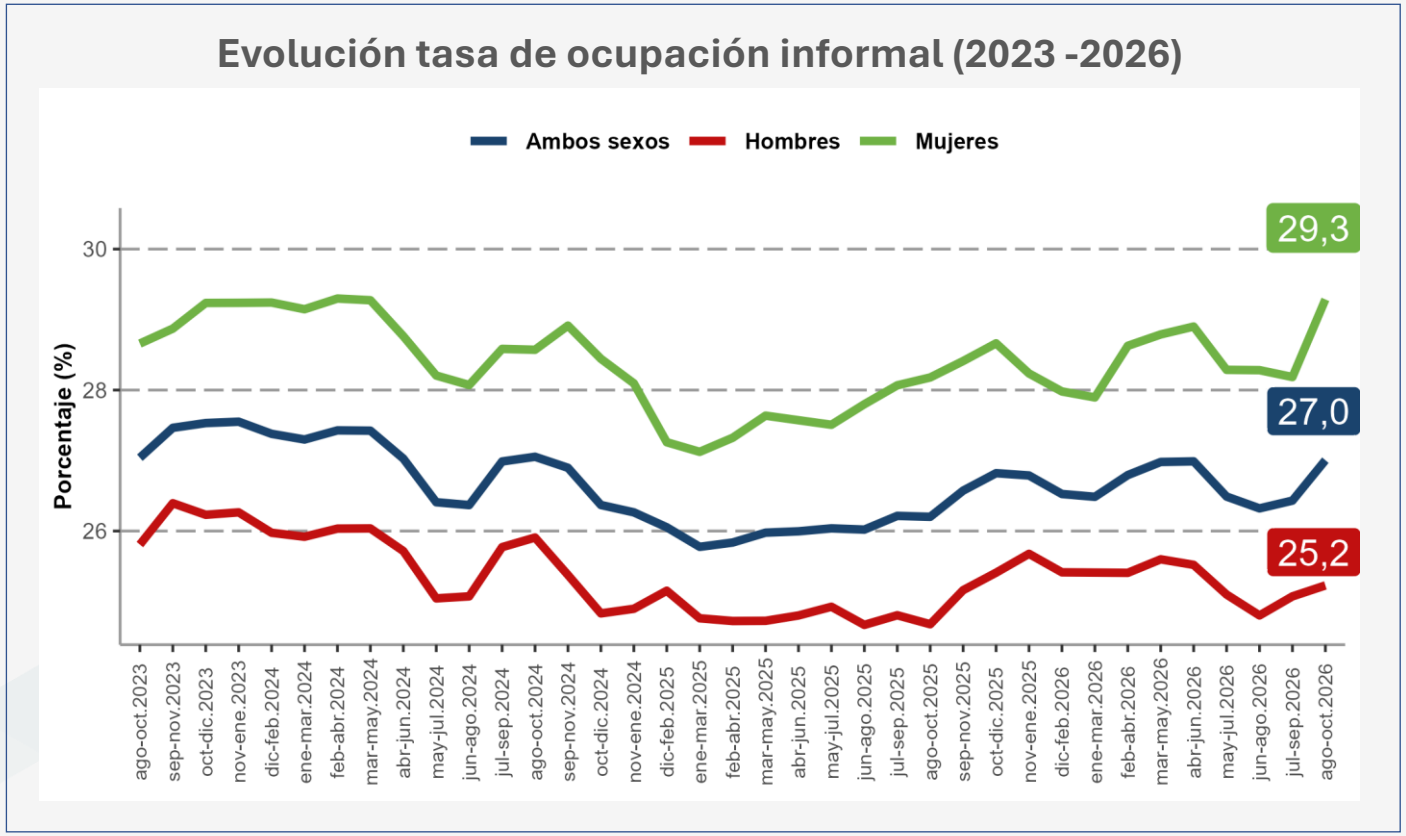

(*) Variaciones estadísticamente significativas al 95% ndc.

Tasa de ocupación informal según categoría en la ocupación

- **La tasa de ocupación informal de los independientes disminuyó interanualmente 0,9 pp., alcanzando el 57,2% en el trimestre ASO 2026, mientras que la tasa de ocupación informal de los dependientes registró un incremento de 0,7 pp. al situarse en 17,0%.**
- De esta forma, los trabajadores dependientes son los que han incidido en el alza de la informalidad laboral en los cuatro últimos trimestres móviles.

Evolución de la tasa de ocupación informal para ocupados dependientes

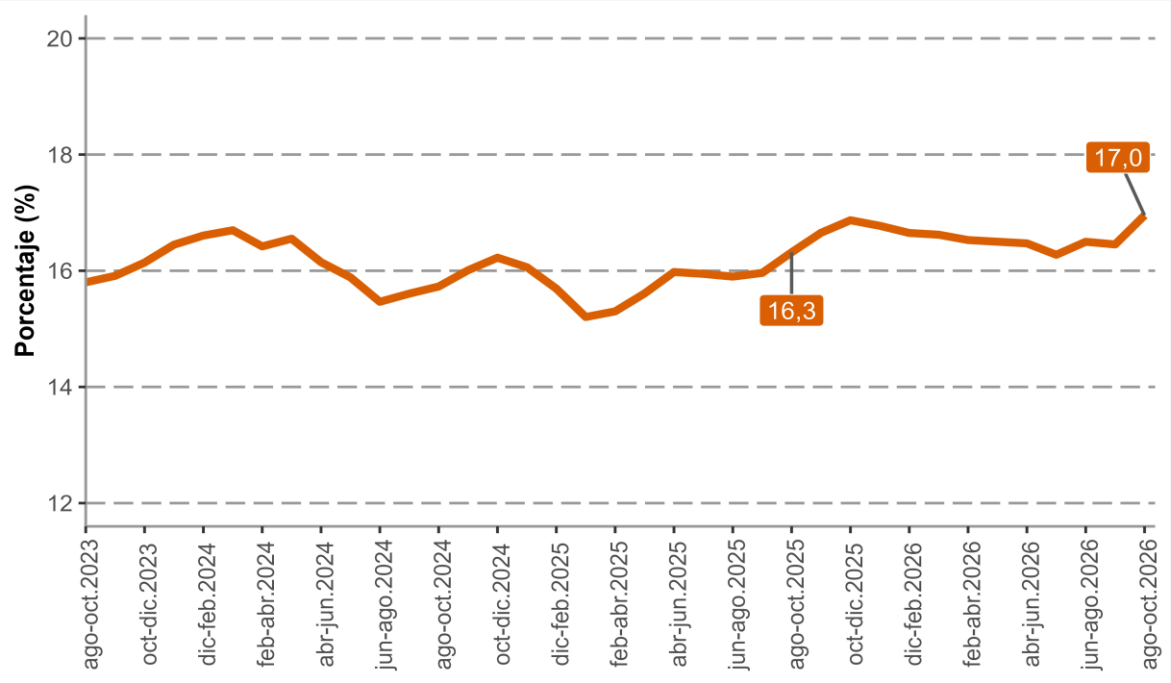

Evolución de la tasa de ocupación informal para ocupados independientes

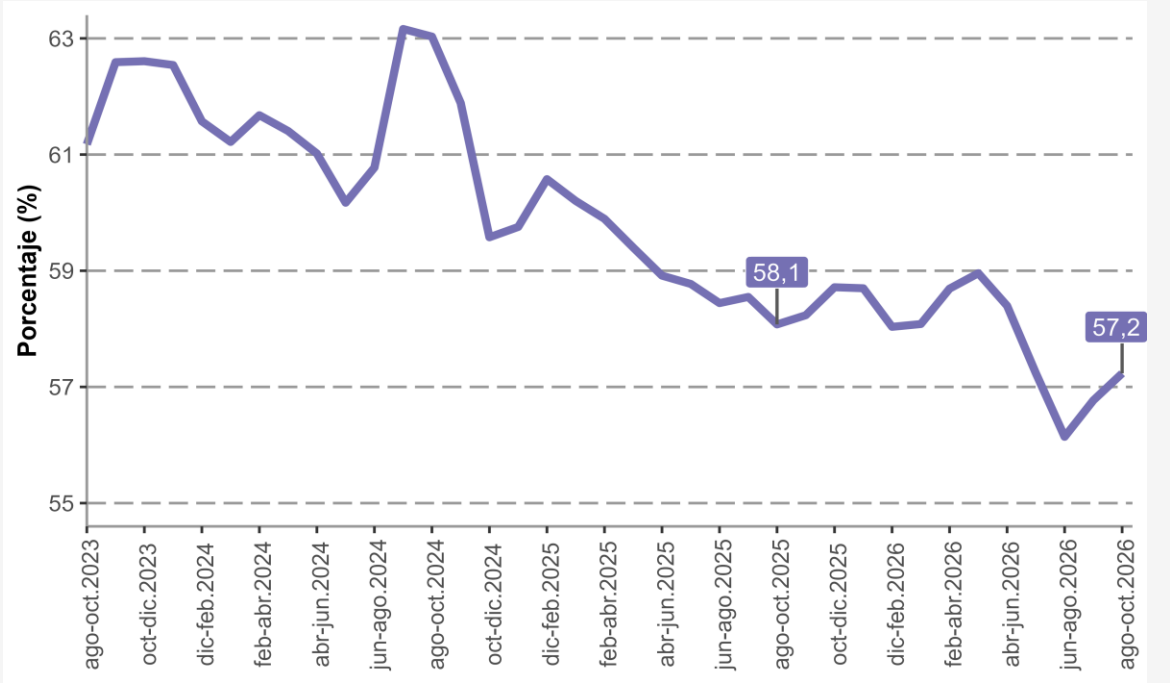

(*) Variaciones estadísticamente significativas al 95% ndc.

Población ocupada informal-formal

- La reducción anual de la ocupación (-0,4%) fue incidida solo por la ocupación formal (-1,5%, correspondiente a -101,247 personas), debido a que la ocupación informal presentó un incremento anual (2,7%, equivalente a 65.833 personas).
- Según sexo, **la disminución de 1,5% de los ocupados formales fue incidido por hombres y mujeres**, aunque los primeros con mayor fuerza, lo que se tradujo en reducciones de 1,5% y 1,4%, en cada caso.

Incidencia de ocupación formal e informal en la variación anual en la ocupación total

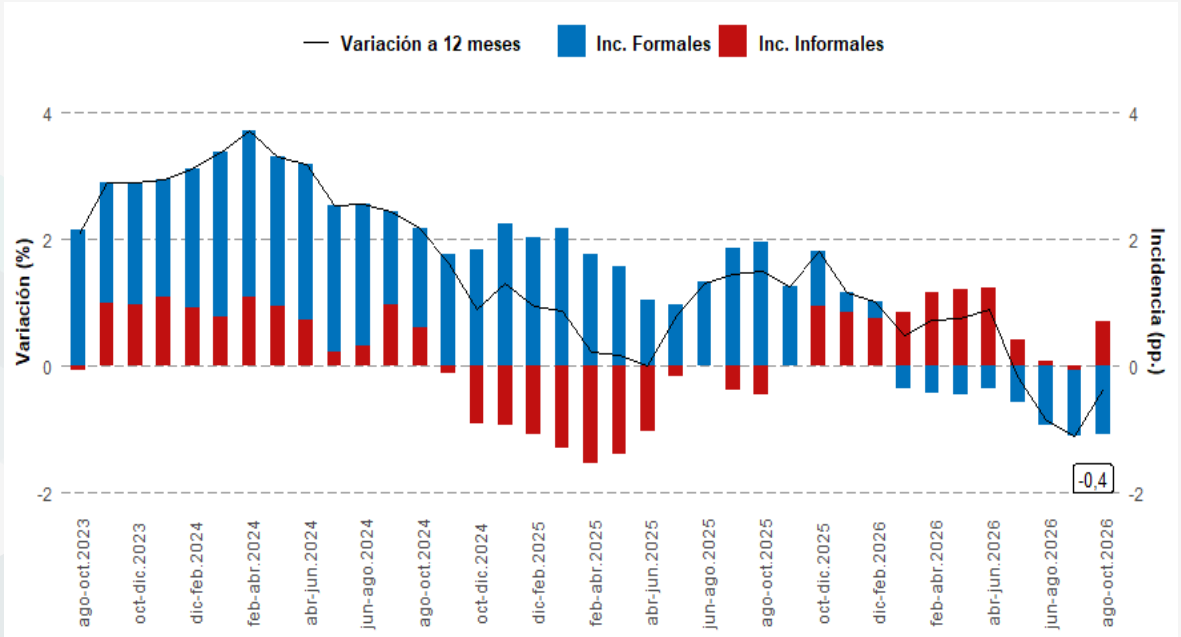

Incidencia por sexo en la variación anual de la ocupación formal

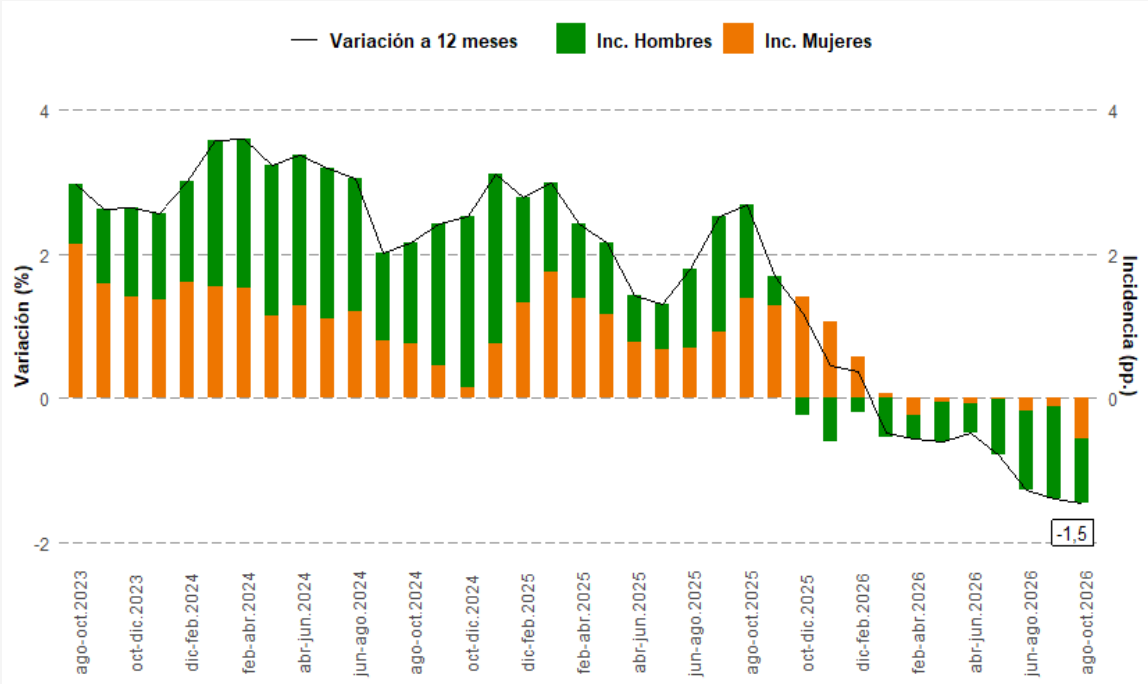

Tasa de ocupación informal a nivel regional

- A nivel regional, la tasa de ocupación informal presentó diez aumentos y seis disminuciones, pero ninguna variación fue estadísticamente significativa.
- Las tasas más altas se registraron en La Araucanía (35,7%), Ñuble (33,9%) y Los Ríos (32,8%).
- Las tasas más bajas se presentaron en las regiones de Antofagasta (18,6%), Magallanes (18,8%) y Metropolitana (24,0%).

Tasa de ocupación informal a nivel regional (incluye intervalos de confianza)

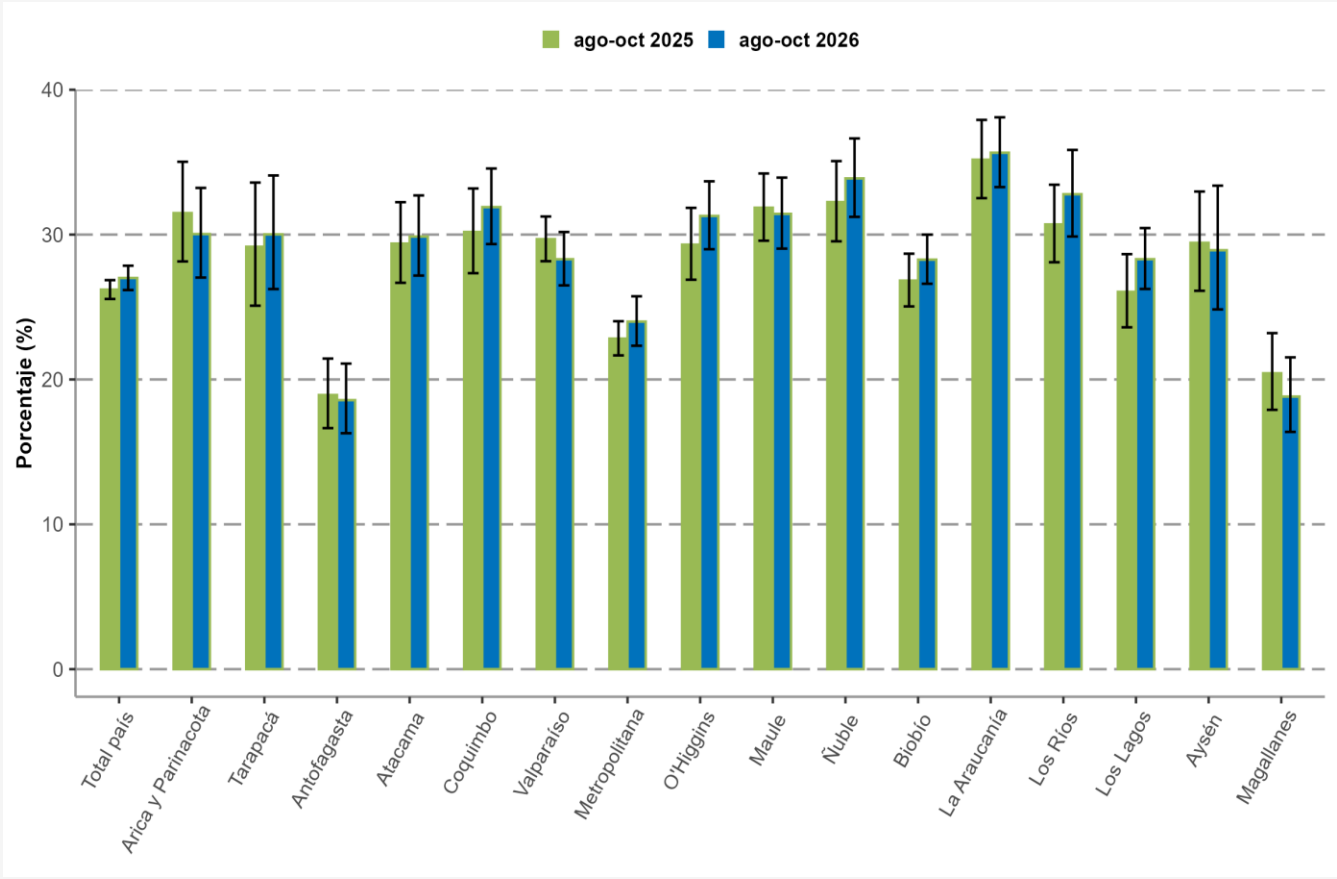

Fuerza de trabajo potencial

- **Los inactivos potencialmente activos (fuerza de trabajo potencial) disminuyeron -1,1% en doce meses, alcanzando 925.429 personas**; a su vez, anotaron una variación de -6,0%* respecto al trimestre móvil anterior (-59.382 personas).
- La tasa combinada de desocupación y fuerza de trabajo potencial (SU3) presentó su duodécimo aumento consecutivo equivalente a 1,2 pp.*, alcanzando el 17,6% en el trimestre ASO 2026.

Evolución tasa de desocupación / tasa combinada de desocupación y fuerza de trabajo potencial (2023-2026)

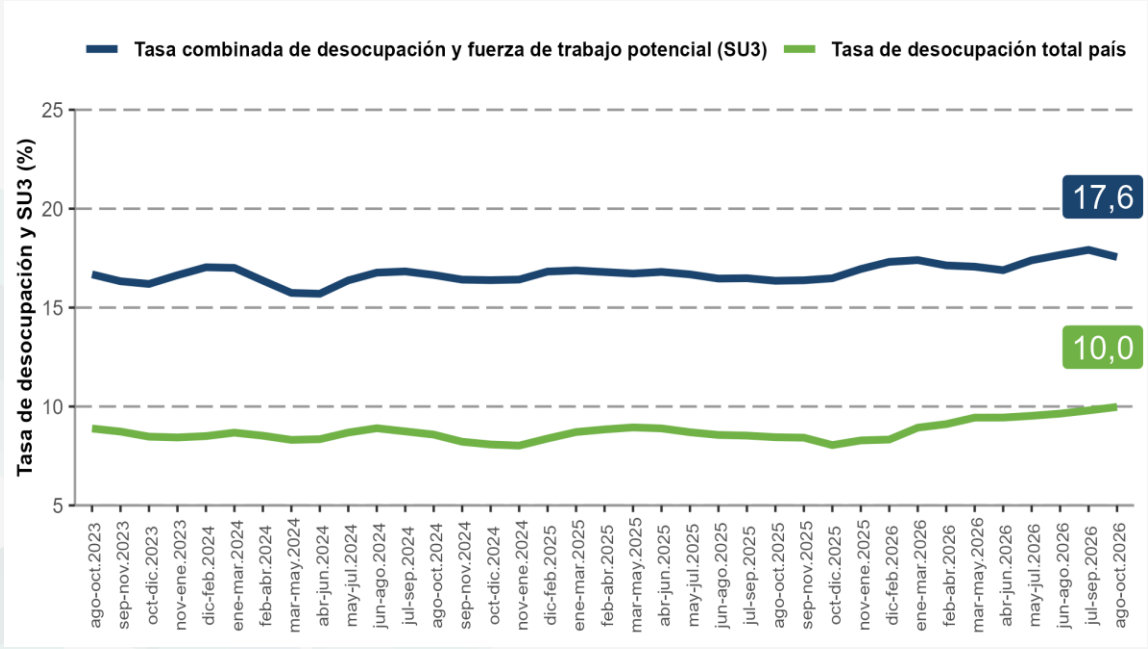

Tasa combinada de desocupación y fuerza de trabajo potencial (SU3), variación anual en puntos porcentuales (2023-2026)

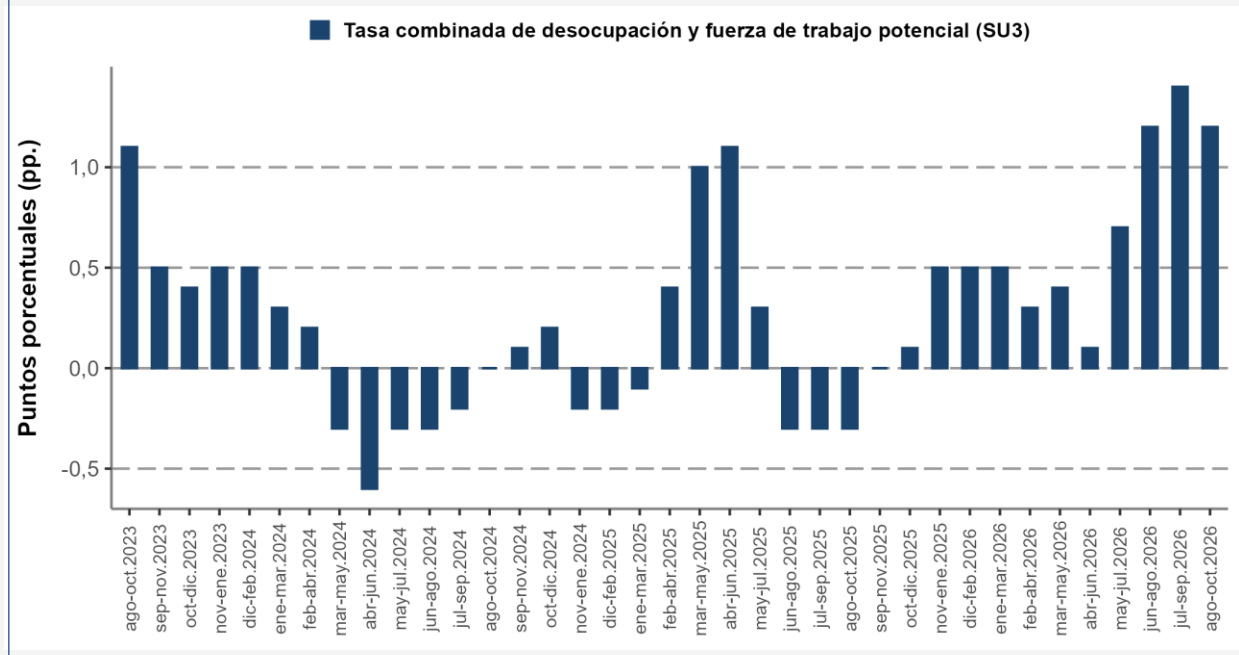

(*) Variaciones estadísticamente significativas al 95% ndc.

Tasa de desocupación a nivel regional

- La tasa de desocupación regional registró catorce incrementos y dos disminuciones, siendo estadísticamente significativos los aumentos en Maule (3,3 pp.), O'Higgins (2,4 pp.), Metropolitana (1,9 pp.) y Valparaíso (1,6 pp.)
- Las tasas más altas se presentaron en Ñuble (11,6%), O'Higgins (11,3%) y Maule (10,9%).
- Las tasas más bajas se observaron en Aysén (4,5%), Arica y Parinacota (6,7%) y Magallanes (6,8%).

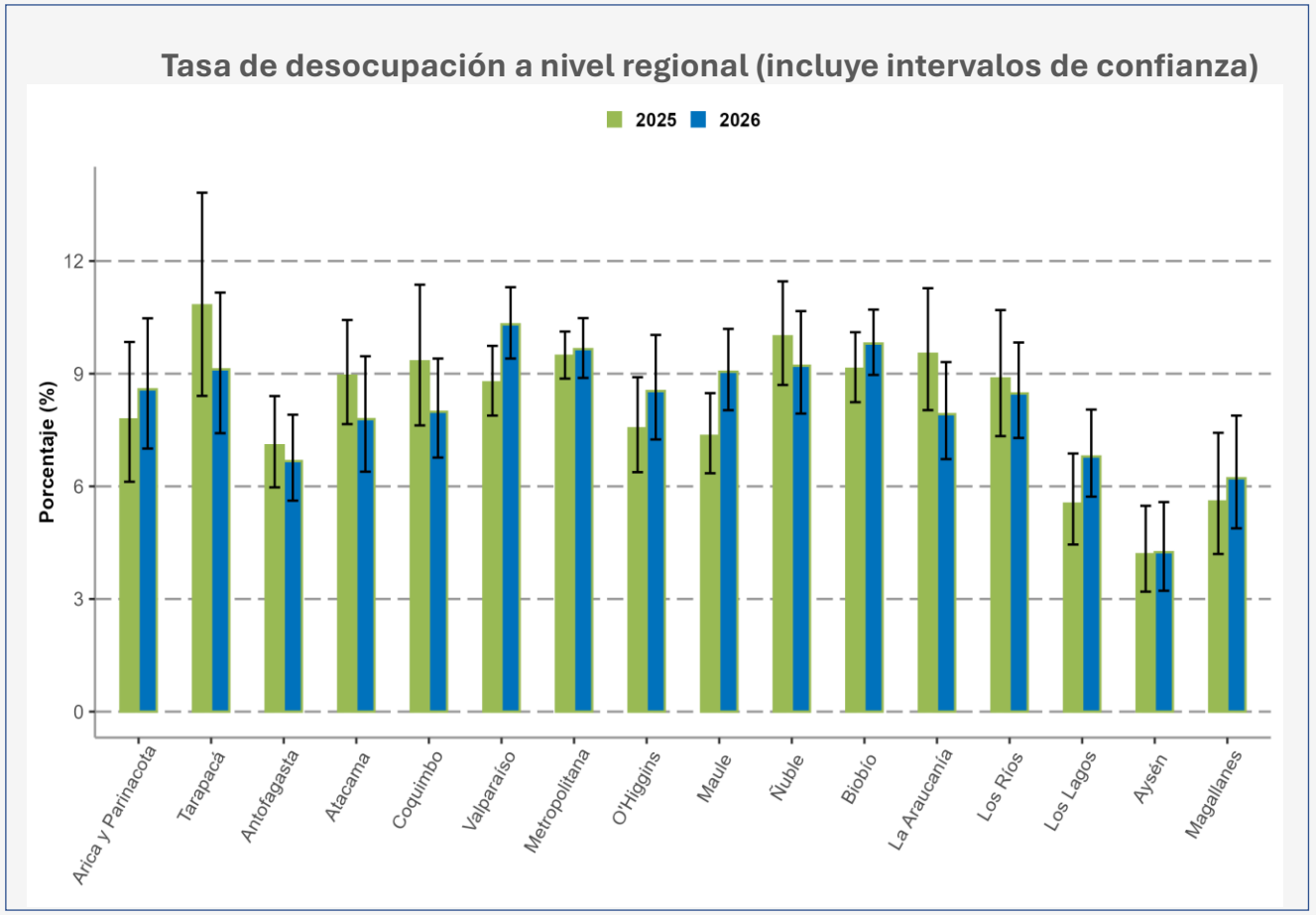

Contraste con registros administrativos

- Para el trimestre junio-agosto (JJA) 2026, se registró una variación negativa de 0,2% en doce meses del número de cotizantes, según la Superintendencia de Pensiones (SP), inferior al resultado del trimestre anterior (-0,1%).
- En el mismo período comparable con el registro administrativo, la ENE presentó una disminución de 2,9%.
- En los trimestres móviles siguientes, julio-septiembre (JAS 2026) y agosto-octubre (ASO 2026), se observan en la ENE variaciones negativas, de 2,6% y 2,8%, respectivamente.

Evolución de variación anual de cotizantes, estimación (ENE) y series estadísticas del sistema de pensiones (SP)
Trimestres móviles 2019-2026

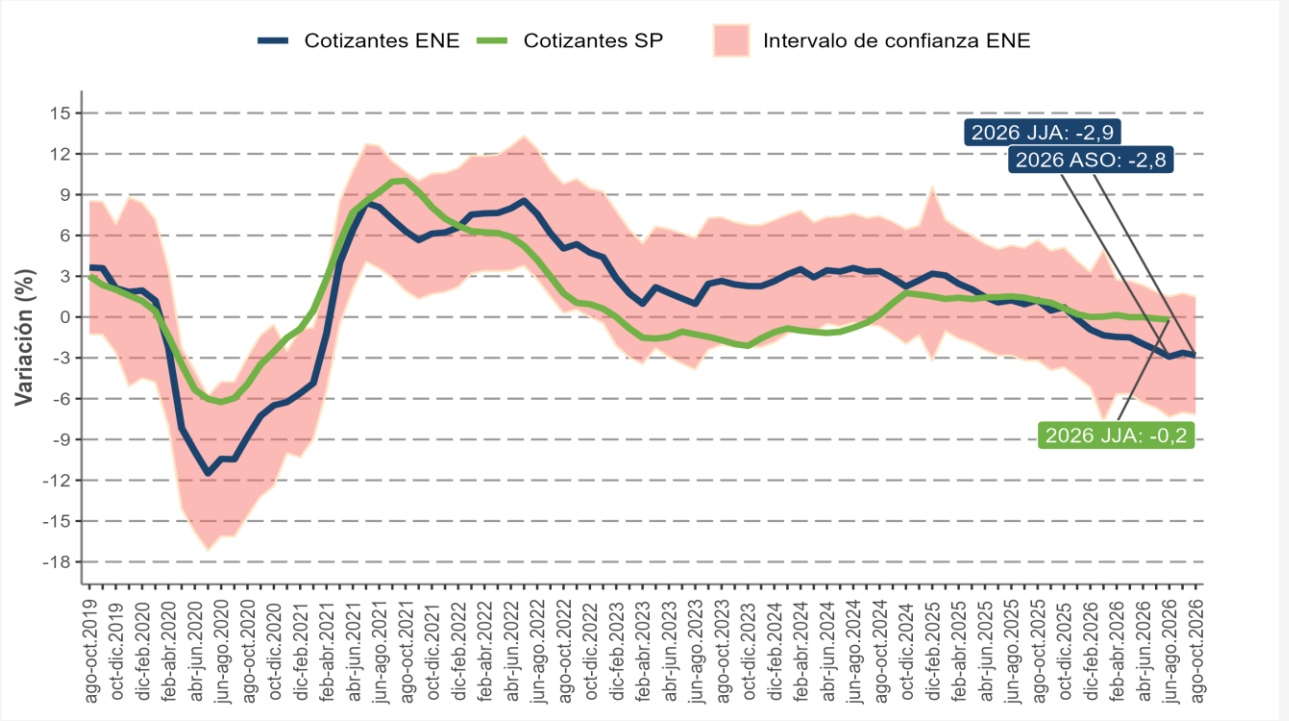

3.

Análisis Coyuntural: hechos estilizados

Duración de la desocupación

- El crecimiento anual de las personas desocupadas (19,7%*) responde al incremento de desocupados en todos los tramos de duración (con excepción de quienes comenzaron su búsqueda hace menos de un mes).

- La mayor incidencia se presenta en el grupo que lleva buscando entre 6 a 11 meses de búsqueda que se incrementó en 30,4% interanualmente alcanzando 231 mil personas.

- Por su parte, le sigue el tramo de 3 a 5 meses que se incrementó un 32,9% alcanzando 217 mil personas.

- Así, los desocupados de larga duración aumentaron en doce meses 18,6%, equivalente a 30 mil personas, alcanzando las 194 mil personas.

Variación de las personas desocupadas por tramos de búsqueda de una ocupación (2024-2026)

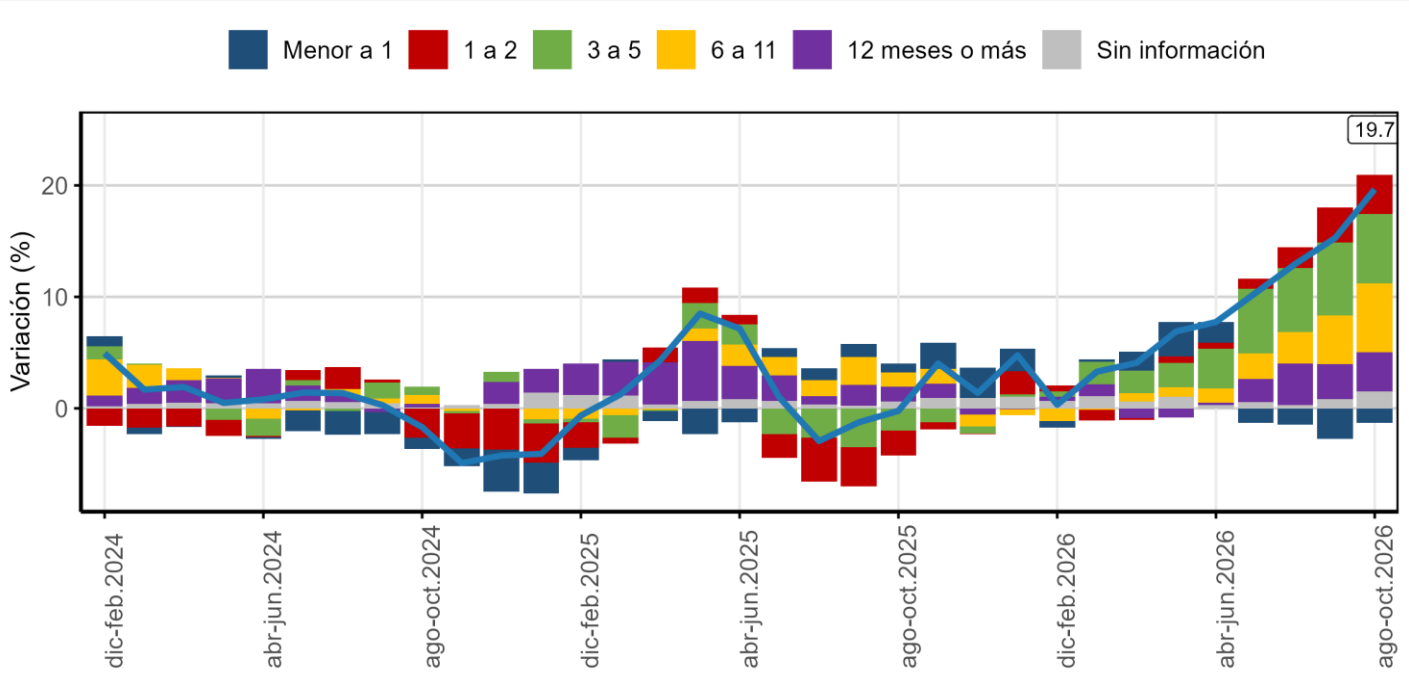

(*) Variaciones estadísticamente significativas al 95% ndc.

Razones de desocupación

- En cuanto a las razones de desocupación, el crecimiento interanual de las personas desocupadas (19,7%*) se fundamentó por aquellas cuyo contrato de trabajo terminó (26,7%, equivalente a 110 mil personas) y por quienes declararon ser despedidos (17,6%, correspondiente a 30 mil personas).

- Estas dos categorías alcanzan los valores de 529 mil y 203 mil personas respectivamente en el trimestre móvil ASO 2026.

Variación anual de las personas desocupadas por razones de desocupación

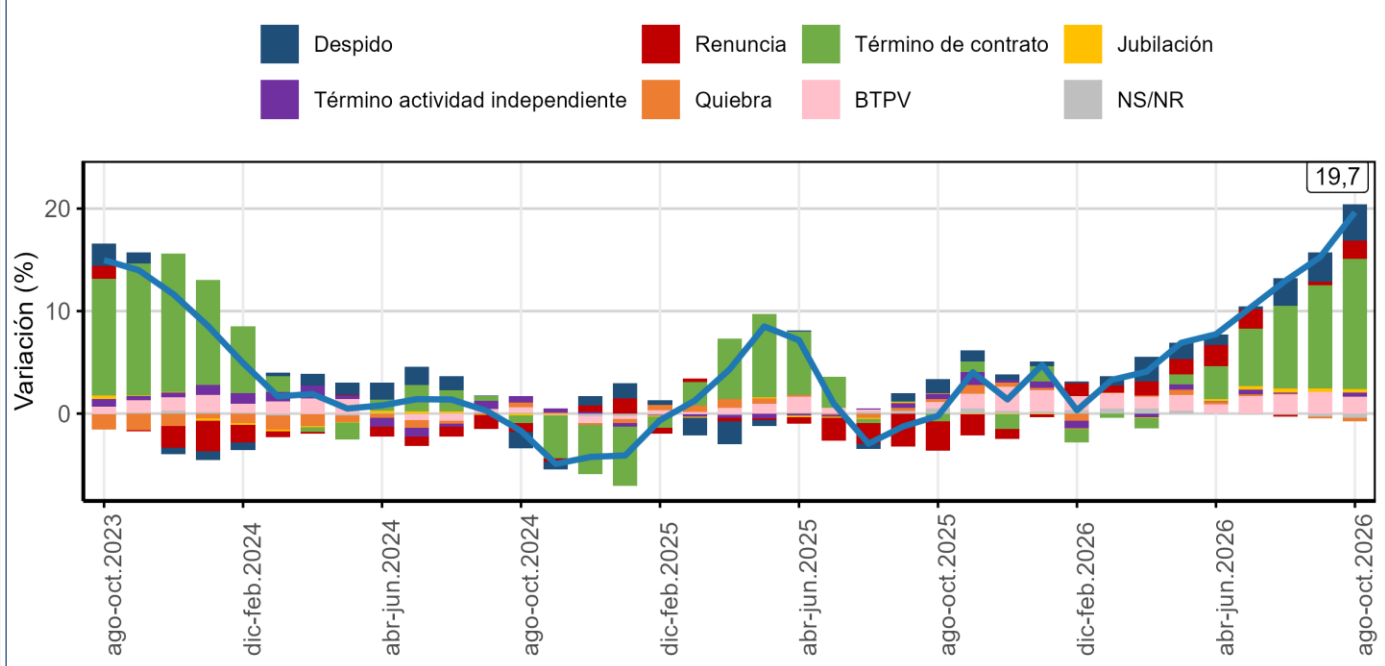

BTPV: Buscan Trabajo por Primera Vez

NS/NR: No sabe / No Responde

* Variaciones estadísticamente significativas al 95% ndc.

Razones de inactividad

- **Las personas fuera de fuerza laboral totalizaron 6,3 millones, tras un alza interanual de 0,1%**, equivalente a 8.596 personas más, al mismo tiempo que la población en edad de trabajar crecía 0,9%.
- **Este incremento fue incidido solo por los inactivos habituales,** que crecieron 0,4% y llegaron a representar el 84,6% del total al sumar 5,3 millones.
- **Por razones de inactividad, destaca que desde NDE 2024 las razones de jubilación, pensión o montepiado muestran la mayor incidencia positiva. En el último período estas se incrementaron 7,4%, totalizando 1,8 millones de personas.**

Variación anual de las personas fuera de fuerza de trabajo, por tipo

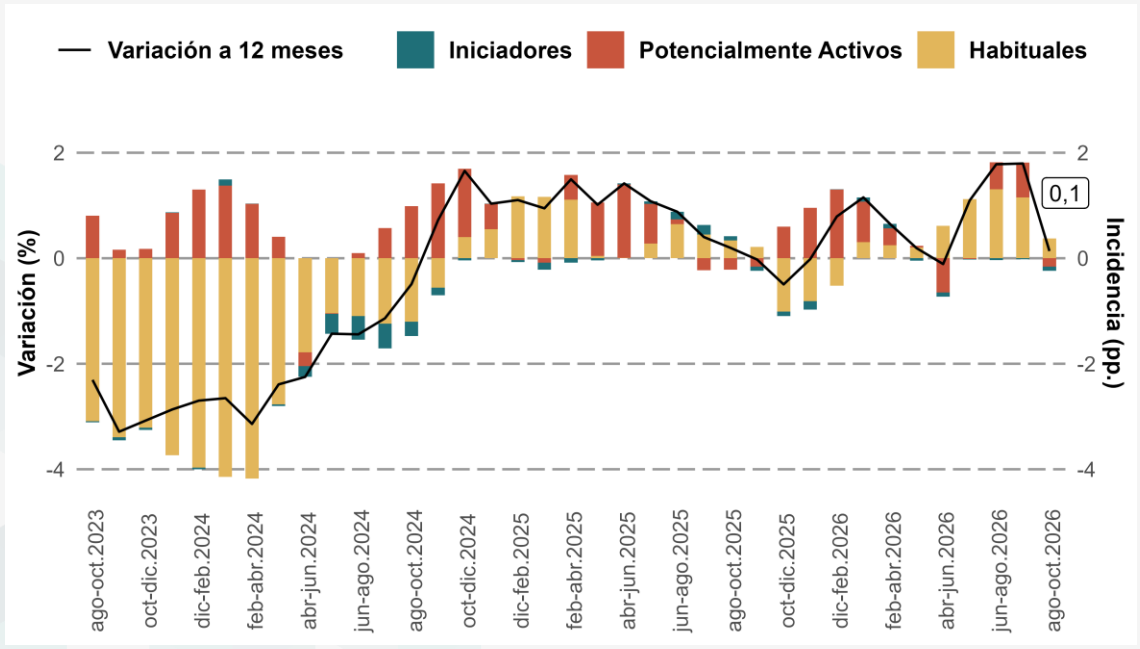

Variación anual de las personas fuera de fuerza de trabajo, por razón*

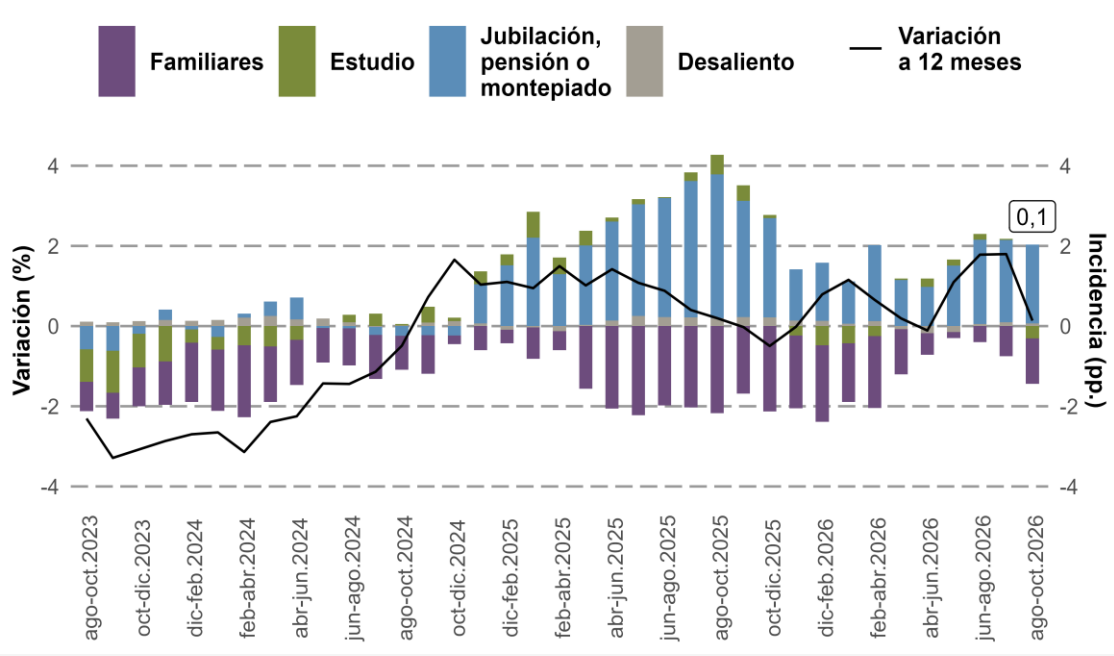

(*) Se grafican únicamente las dos razones con las mayores incidencias positivas y las dos razones con las mayores incidencias positivas, en el período ASO 2026.

Efecto en la ocupación de la promulgación Ley 21.561 (40 horas)

- El 26 de abril de 2026 entró en vigor la segunda reducción en la implementación parcial de la Ley 21.561, pasando de 44 a 42 horas. Lo anterior ha generado un aumento en la proporción de asalariados formales en el tramo 40-42 horas semanales desde la entrada en vigor de la ley.
- **Las horas trabajadas por los asalariados privados formales ha disminuido desde la promulgación de la ley de 40 horas.** En el trimestre ASO 2026, el 70,7% de los asalariados privados formales trabaja habitualmente entre 40 y 42 horas y 11,5% entre 43 y 45 horas. Antes de la entrada en vigor de la segunda implementación de la ley, en ASO 2025, estas proporciones eran de 24,3% y 57,3%, respectivamente.
- Por su parte, **el promedio de las horas efectivamente trabajadas por los asalariados privados formales en el último trimestre fue de 40,4 horas mientras que en el mismo trimestre de 2025 fue de 41,1 horas.**

Porcentaje de personas según tramo de horas habituales (asalariados privados formales; CISE-93)

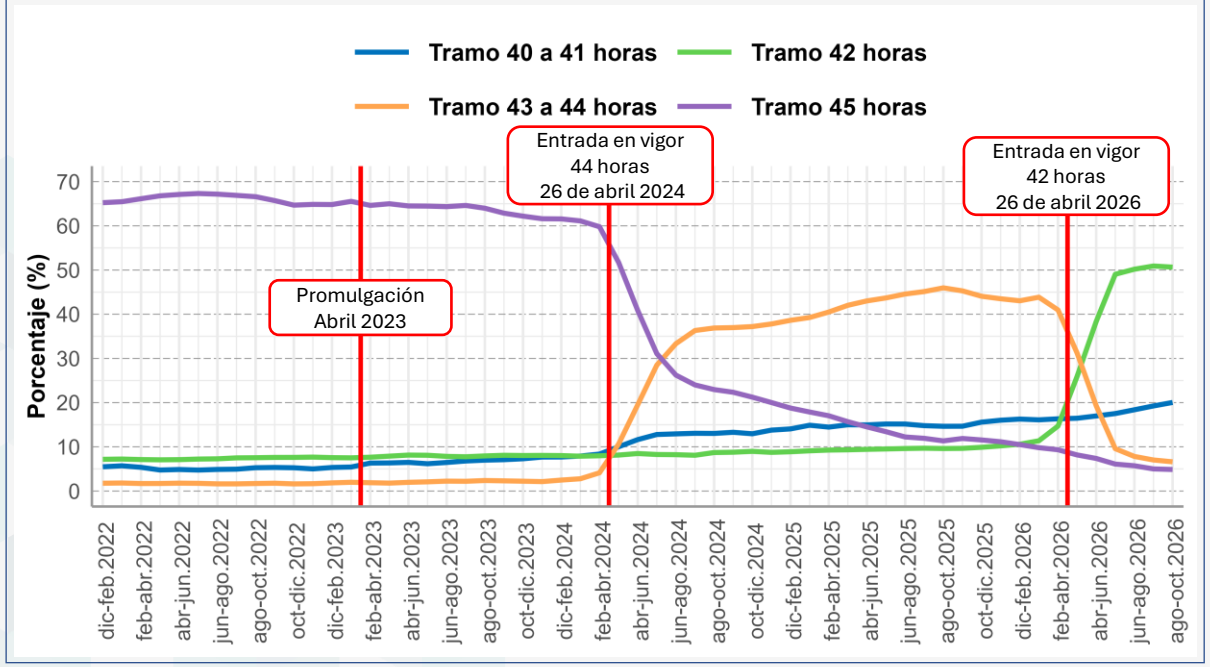

Promedio de horas efectivas* para asalariados privados formales (CISE-93)

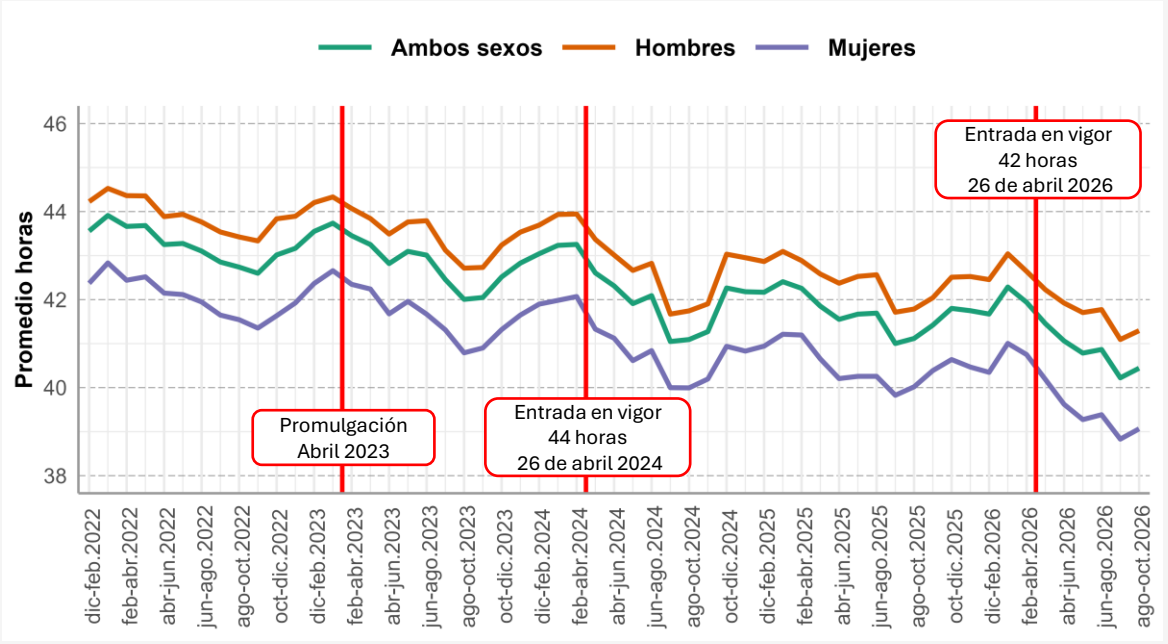

(*) No se considera personas que efectivamente trabajaron 0 horas y personas sobre las cuales no hay información suficiente para determinar sus horas efectivamente trabajadas.

4.

Conclusiones

Conclusiones

- La ENE mantiene una consistencia conceptual y metodológica con las recomendaciones de la OIT, incorporando los lineamientos provenientes de las Conferencias Internacionales de Estadísticos del Trabajo.
- Se observa una **tasa de desocupación de 10,0%,** con una variación anual positiva de 1,6 pp.*, la cual es estadísticamente significativa. **Con ajuste estacional, la tasa de desocupación se ubicó en 9,9% y registró una variación de 0,3 pp. respecto al trimestre móvil anterior**, producto de un incremento tanto en hombres (0,2 pp.) como en mujeres (0,3 pp.).
- **La tasa de participación se situó en 62,2%, mostrando un incremento interanual de 0,3 pp**., mientras que la **tasa de ocupación se situó en 56,0% y retrocedió 0,7 pp**.* en doce meses. Estas dinámicas son el resultado de disminuciones en ambos indicadores en el caso de los hombres (-0,2 pp. y -1,1 pp.*, respectivamente) y movimientos contrapuestos en el caso de las mujeres (0,8 pp. y -0,3 pp., respectivamente).
- **De acuerdo con igual trimestre de 2019 (período prepandemia), la tasa de ocupación sigue siendo estadísticamente menor en -2,2 pp.*, equivalente a 370 mil personas ocupadas menos aproximadamente.** Para los hombres esta diferencia es de –4,3 pp.* y para las mujeres es de -0,3 pp., correspondiente a 348 mil y 22 mil personas ocupadas menos, respectivamente.
- Se calculó la tasa de ocupación hasta la edad de jubilación (64 años para los hombres y 59 años para las mujeres) para aislar, en parte, los efectos del envejecimiento de la población. **Se observa que la tasa "acotada" alcanzó el 64,6% en el trimestre ASO 2026, siendo 8,6 pp. superior a la tasa de ocupación de la población general (56,0%).** En comparación a igual trimestre de 2019, la tasa general muestra un rezago de 2,2 pp.*, mientras que para la acotada el rezago es menor (0,2 pp.).

(*) Variaciones estadísticamente significativas al 95% ndc.

Conclusiones

- En doce meses, hubo un descenso de la **población ocupada** (-0,4%) que se fundamentó por los sectores de **información y comunicaciones** (-18,9%*), **industria manufacturera** (-4,7%), **otras actividades de servicios** (-11,5%*) y **actividades financieras y de seguros** (-11,4%).

- Asimismo, esta disminución en la ocupación fue incidida **únicamente,** por la ocupación formal (-1,5%, correspondiente a -101,247 personas), debido a que la ocupación informal presentó un incremento anual (2,7%, equivalente a 65.833 personas).

- **La tasa de ocupación informal se situó en 27,0%,** con aumentos de 0,8 pp. en un año y 0,6 pp. respecto al trimestre móvil anterior. Según sector económico, el ascenso se debió, principalmente, a **transporte** (17,5%*) y **actividades de salud** (26,7%*).

- **El crecimiento interanual de las personas desocupadas (19,7%*) responde al aumento de desocupados en todos los tramos de duración (con excepción de quienes comenzaron su búsqueda hace menos de un mes)**. La mayor incidencia se presenta en el grupo que lleva buscando entre 6 a 11 meses, seguidos de aquellos de 3 a 5 meses, con incrementos de 30,4% y 32,9%, respectivamente. Por su parte, **los desocupados de larga duración también se incrementaron 18,6%, equivalente a 30 mil personas en doce meses, alcanzando las 194 mil personas.**

- Finalmente, se observa que luego de la **promulgación de la ley de 40 horas (Ley 21.561), las horas trabajadas por los asalariados privados formales ha disminuido.** En el trimestre ASO 2026, el 70,7% de los asalariados privados formales trabaja habitualmente entre 40 y 42 horas y el 11,5% entre 43 y 45 horas. Antes de la entrada en vigor de la segunda implementación de la ley, en ASO 2025, estas proporciones eran de 24,3% y 57,3%, respectivamente.

(*) Variaciones estadísticamente significativas al 95% ndc.

Instituto Nacional de Estadísticas • Chile

Gracias

ine.gob.cl

5.

Anexo CISO-18

Ocupación según categoría ocupacional según CISO-18

Según situación en la ocupación, utilizando la CISO-18, la población ocupada estuvo mayormente concentrada en asalariados privados con 5.287.827 personas, equivalentes al 56,5% del total. Le siguieron los trabajadores por cuenta propia y los asalariados públicos, con 1.681.777 y 1.074.898 personas, que representaron el 18,0% y 11,5%, respectivamente. A continuación, se situaron los contratistas dependientes y los empleadores, con 778.825 y 286.512 ocupados, equivalentes al 8,3% y 3,1% del total, en cada caso.

En doce meses, el descenso de la población ocupada (-0,4%) fue liderado por asalariados privados (-2,2%), asalariados públicos (-3,4%) y servicio doméstico (-1,2%). Los principales ascensos se suscitaron en las categorías contratistas dependientes (9,0%), trabajadores por cuenta propia (3,5%) y familiares no remunerados (12,4%).

Distribución de población ocupada según situación y categoría en la ocupación, total país

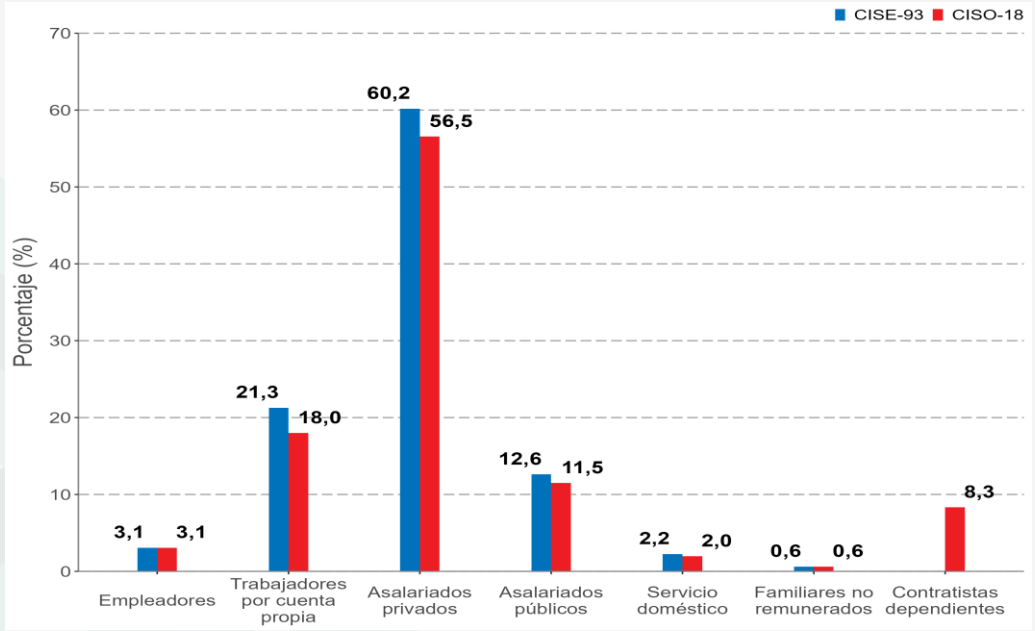

Variación a doce meses de población ocupada e incidencias según situación en la ocupación (CISO-18), total país

