# BOLETÍN ESTADÍSTICO: EMPLEO TRIMESTRAL[1]

Edición n°309 / 31 julio 2024

- **En el trimestre abril-junio 2024, la estimación de la tasa de desocupación nacional fue 8,3%, contrayéndose 0,2 puntos porcentuales (pp.) en doce meses.**
- **Anualmente, la estimación del total de personas ocupadas aumentó 3,2%.**
- **La expansión de la población ocupada fue incidida, principalmente, por los sectores comercio (3,7%), administración pública (10,4%) y enseñanza (4,3%).**
- **La población fuera de la fuerza de trabajo disminuyó 2,2% en doce meses, influida por las personas inactivas habituales (-2,1%).**
- **La tasa de desocupación ajustada estacionalmente fue 8,3%, aumentando 0,1 pp. con respecto al trimestre móvil anterior.**

| TRIMESTRE MÓVIL (abril-junio 2024) | |
|---|---|
| Tasa de participación en la fuerza de trabajo | 62,1% |
| Tasa de ocupación | 56,9% |
| Tasa de desocupación | 8,3% |
| **Niveles (total de personas)** | |
| Fuerza de trabajo | 10.170.425 |
| Ocupadas | 9.321.380 |
| Ocupadas informales | 2.631.514 |
| Desocupadas | 849.045 |
| Inactivas | 6.199.265 |
| **Variaciones a 12 meses** | |
| Fuerza de trabajo | 3,0% |
| Ocupadas | 3,2% |
| Ocupadas informales | 7,2% |
| Desocupadas | 0,8% |
| Inactivas | -2,2% |
| **Tasas analíticas** | |
| Tasa de desocupación con iniciadores disponibles (SU1) | 8,6% |
| Tasa combinada de desocupación y tiempo parcial involuntario (SU2) | 13,9% |
| Tasa combinada de desocupación y fuerza de trabajo potencial (SU3) | 15,7% |
| Tasa de presión laboral | 14,7% |
| **Informalidad laboral** | |
| Tasa de ocupación informal | 28,2% |
| Tasa de ocupación en el sector informal | 17,3% |

**Evolución tasa de desocupación, según sexo, total país**

trimestres móviles

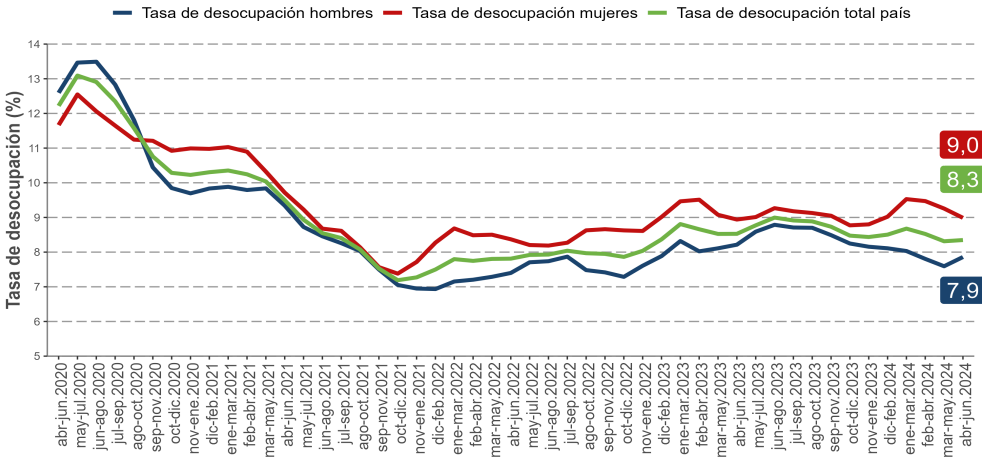


## Desocupación

La estimación de la tasa de desocupación nacional fue 8,3%, registrando un descenso de 0,2 pp. en doce meses, producto del alza de la fuerza de trabajo (3,0%), menor a la presentada por las personas ocupadas (3,2%). Por su parte, las personas desocupadas aumentaron 0,8%, incididas por quienes se encontraban cesantes (0,9%) y aquellas que buscan trabajo por primera vez (0,1%).

Según sexo, la tasa de desocupación de las mujeres se situó en 9,0%, y de los hombres, en 7,9%.

## Ocupación

En doce meses, la estimación del total de personas ocupadas creció 3,2%, incidida tanto por los hombres (3,1%) como por las mujeres (3,3%). Las personas ocupadas ausentes, que representaron el 6,1% del total de la población ocupada, crecieron 20,9%, equivalente a 98.593 personas.

Según sector económico, la expansión de la población ocupada fue influida por comercio (3,7%), administración pública (10,4%) y enseñanza (4,3%), en tanto que por categoría ocupacional, el alza se observó en personas asalariadas formales (3,6%) y trabajadoras por cuenta propia (3,3%).

La tasa de ocupación informal alcanzó 28,2%, ascendiendo 1,0 pp. en doce meses. Las personas ocupadas informales aumentaron 7,2%, incididas tanto por las mujeres (8,1%) como por los hombres (6,4%) y por las personas trabajadoras por cuenta propia (10,1%).

## Participación laboral

Anualmente, las tasas de participación y de ocupación se situaron en 62,1% y 56,9%, creciendo 1,2 pp. en ambos casos. En tanto, la población fuera de la fuerza de trabajo disminuyó 2,2%, influida por las personas inactivas habituales (-2,1%) y personas inactivas potencialmente activas (-1,9%).

**TRIMESTRES MÓVILES (2023 - 2024)**

| Tasa de desocupación (%) | abr-jun | may-jul | jun-ago | jul-sep | ago-oct | sep-nov | oct-dic | nov-ene | dic-feb | ene-mar | feb-abr | mar-may | abr-jun |
|---|---|---|---|---|---|---|---|---|---|---|---|---|---|
| Total País | 8,5 | 8,8 | 9,0 | 8,9 | 8,9 | 8,7 | 8,5 | 8,4 | 8,5 | 8,7 | 8,5 | 8,3 | 8,3 |
| Mujeres | 8,9 | 9,0 | 9,3 | 9,2 | 9,1 | 9,0 | 8,8 | 8,8 | 9,0 | 9,5 | 9,5 | 9,3 | 9,0 |
| Hombres | 8,2 | 8,6 | 8,8 | 8,7 | 8,7 | 8,5 | 8,2 | 8,2 | 8,1 | 8,0 | 7,8 | 7,6 | 7,9 |

Para mayor información ine.gob.cl

[1] A partir de la difusión de los resultados del trimestre móvil febrero-abril de 2022, la Encuesta Nacional de Empleo (ENE) publica una nota estadística que presenta las principales estimaciones, con sus respectivas desagregaciones, de acuerdo con los criterios de calidad estadística institucional, además de los códigos AAPOR, que presentan indicadores de rendimiento y calidad en el monitoreo del proceso de recolección de datos. Para más información ver la Nota estadística ENE N°27.

**Variación a 12 meses de población ocupada según tipo y participación de ocupadas ausentes en el total de personas ocupadas, total país**
trimestres móviles

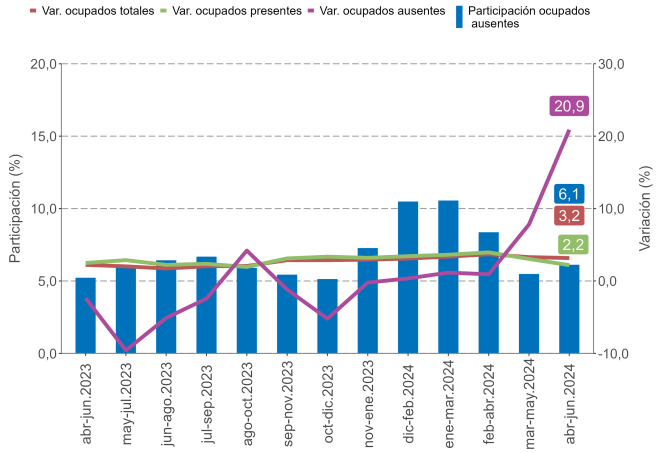


## Personas ocupadas ausentes

En doce meses, la expansión del total de la población ocupada (3,2%) fue liderada por quienes se clasificaron como presentes en su trabajo (2,2%), mientras que las personas ocupadas ausentes, que representaron el 6,1% del total de personas ocupadas, aumentaron 20,9% (equivalente a 98.593 personas).

## Personas ocupadas según tramo etario

Para el total de población ocupada se observaron incrementos anuales en todos los tramos etarios, liderados por los segmentos 35-44 años (3,6%) y 55-64 años (5,4%). En los hombres (3,1%), el alza fue liderada por el tramo 35-44 años (4,6%), mientras que en las mujeres (3,3%) fue en el tramo 25-34 años (3,4%).

**Evolución de la tasa de participación, según sexo, total país**
trimestres móviles

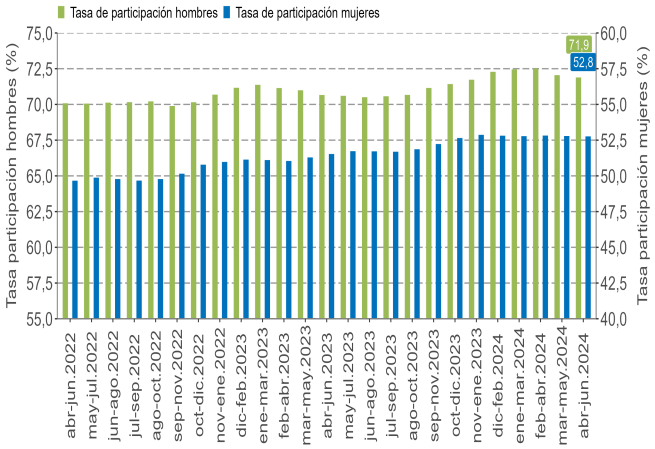


## Tasa de desocupación por sexo

La tasa de desocupación masculina alcanzó un 7,9%, disminuyendo 0,3 pp. en un año, a raíz del alza de 2,7% de la fuerza de trabajo, menor a la de 3,1% registrada por los hombres ocupados. Al mismo tiempo, los desocupados descendieron 1,8%, incididos únicamente por los cesantes (-2,5%). Por su parte, las tasas de participación y ocupación se situaron en 71,9% y 66,2%, expandiéndose 1,2 pp. y 1,3 pp., en cada caso. Los hombres fuera de la fuerza de trabajo se redujeron 3,3%, influidos por los inactivos habituales e inactivos potencialmente activos.

La tasa de desocupación femenina alcanzó 9,0%, aumentando 0,1 pp. en el período, producto del aumento de 3,3% de la fuerza de trabajo, levemente mayor al de 3,3% registrado por las mujeres ocupadas.[2] Al mismo tiempo, las desocupadas se expandieron 3,9%, incididas únicamente por las cesantes (5,1%). Por su parte, las tasas de participación y ocupación se situaron en 52,8% y 48,0%, incrementándose 1,3 pp. y 1,1 pp., en cada caso. Las mujeres fuera de la fuerza de trabajo descendieron 1,7%, influidas por las inactivas habituales y las iniciadoras.

## Tasa de desocupación con ajuste estacional

La tasa de desocupación ajustada estacionalmente fue 8,3%, aumentando 0,1 pp. con respecto al trimestre móvil anterior, como consecuencia del crecimiento de la fuerza de trabajo (0,3%), que resultó del alza de las personas desocupadas (1,7%) y ocupadas (0,2%). La tasa de desocupación masculina aumentó 0,2 pp., situándose en 7,8%, mientras que la tasa de desocupación femenina no varió trimestralmente, ubicándose en 9,0%.

[2] A mayor número de decimales, la variación relativa de la fuerza de trabajo (3,33%) fue superior al de las personas ocupadas (3,28%).

## Actividad económica

En doce meses, el ascenso de la población ocupada (3,2%) se fundamentó por comercio (3,7%), administración pública (10,4%) y enseñanza (4,3%). Las principales disminuciones se presentaron en industria manufacturera (-3,3%), servicios administrativos y de apoyo (-2,9%) y minería (-1,5%).

Los hombres ocupados se expandieron 3,1%, incididos principalmente por comercio (5,9%). En el caso de las mujeres (3,3%), el avance fue liderado por administración pública (9,2%).

## Categoría ocupacional

Según categoría ocupacional, el ascenso de la población ocupada (3,2%) fue liderado por personas asalariadas formales (3,6%), trabajadoras por cuenta propia (3,3%) y personas asalariadas informales (3,3%). El único retroceso se registró en la categoría empleadores (-7,2%).

Tanto en las mujeres (3,3%) como en los hombres (3,1%) el avance fue liderado por personas asalariadas formales, con variaciones de 3,9% y 3,3%, respectivamente.

## Informalidad laboral

Anualmente, las personas ocupadas informales aumentaron 7,2%, incididas tanto por las mujeres (8,1%) como por los hombres (6,4%). Según sector económico, el ascenso se debió, principalmente, a comercio (11,0%) y transporte (14,4%).

**Variación a 12 meses de personas ocupadas e incidencias* según ramas de actividad económica, total país**

trimestres móviles

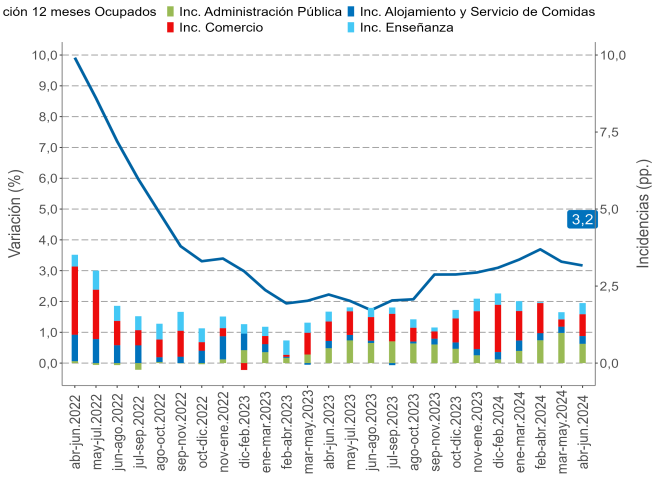


*Corresponden a los cuatro sectores económicos que registraron las mayores incidencias positivas en el último trimestre móvil (se excluyen los sectores que registraron incidencias negativas).

Según categoría ocupacional, la variación de las personas ocupadas informales fue incidida por trabajadoras por cuenta propia (10,1%) y asalariadas públicas (12,2%).

La tasa de ocupación informal se situó en 28,2%, con un incremento de 1,0 pp. en un año. En tanto, en las mujeres y en los hombres la tasa consignó 29,9% y 26,9%, con variaciones de 1,3 pp. y 0,8 pp., respectivamente.

**TRIMESTRES MÓVILES (2023 - 2024)**

| Tasa de ocupación informal (%) | abr-jun | may-jul | jun-ago | jul-sep | ago-oct | sep-nov | oct-dic | nov-ene | dic-feb | ene-mar | feb-abr | mar-may | abr-jun |
|---|---|---|---|---|---|---|---|---|---|---|---|---|---|
| Total País | 27,2 | 26,9 | 26,7 | 26,7 | 27,0 | 27,5 | 27,5 | 27,6 | 27,4 | 28,1 | 28,2 | 28,2 | 28,2 |
| Mujeres | 28,6 | 28,3 | 28,3 | 28,1 | 28,7 | 28,9 | 29,2 | 29,2 | 29,2 | 29,9 | 30,0 | 30,0 | 29,9 |
| Hombres | 26,1 | 25,8 | 25,5 | 25,6 | 25,8 | 26,4 | 26,2 | 26,3 | 26,0 | 26,8 | 26,9 | 26,9 | 26,9 |

**Variación a 12 meses de población ocupada e incidencias según categoría en la ocupación, total país**

trimestres móviles

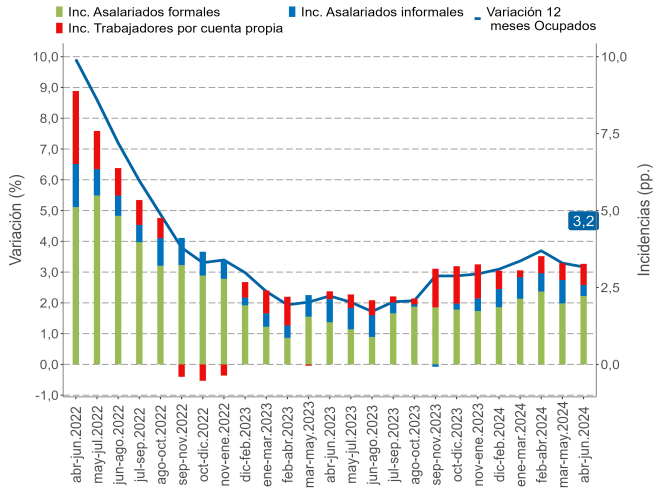


**Variación a 12 meses de personas ocupadas informales e incidencias según sexo, total país**

trimestres móviles

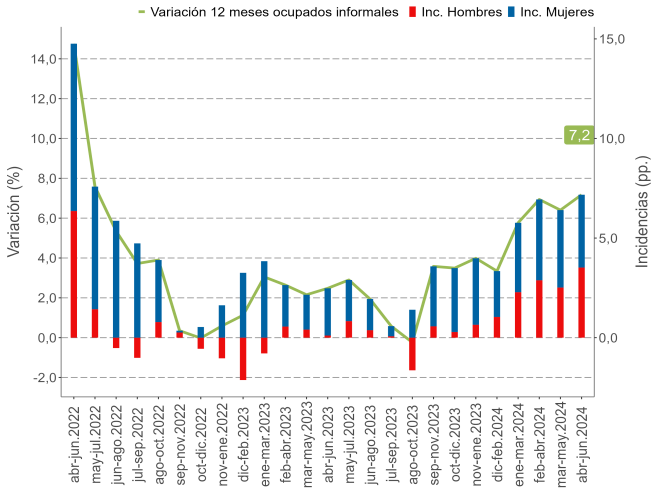

## Horas efectivas

En doce meses, el volumen de trabajo, medido a través del número total de horas efectivas trabajadas por las personas ocupadas, ascendió 1,1%. En contraste, el promedio de horas trabajadas decreció 2,1%, llegando a 37,3 horas. Según sexo, el promedio de horas para los hombres fue 39,4 y para las mujeres, 34,4 horas.

## Horas habituales

La expansión de la población ocupada (3,2%) en doce meses fue incidida por quienes trabajaron 31-44 horas (63,8%), tiempo parcial o 1-30 horas (5,9%) y 46 y más horas (4,4%). Por su parte, quienes trabajaron 45 horas (-33,0%) disminuyeron.

**Personas ocupadas según tramo de horas habituales trabajadas, total país**
(en total de personas y porcentajes)
abril-junio 2024

| Tramos de horas | Ocupados | | Variación 12 meses | | |
|---|---|---|---|---|---|
| | Nivel | % | en totales | % | incidencia (pp.)* |
| Total | 9.321.380 | 100 | 286.266 | 3,2 | - |
| 1-30** | 1.826.424 | 19,6 | 102.236 | 5,9 | 1,1 |
| TPV*** | 1.229.033 | 67,3 | 24.555 | 2,0 | 1,4 |
| TPI*** | 545.075 | 29,8 | 83.265 | 18,0 | 4,8 |
| NS/NR | 52.316 | 2,9 | -5.583 | -9,6 | -0,3 |
| 31-44 | 3.531.715 | 37,9 | 1.375.438 | 63,8 | 15,2 |
| 45 | 2.523.352 | 27,1 | -1.243.540 | -33,0 | -13,8 |
| 46 y más | 1.417.063 | 15,2 | 59.271 | 4,4 | 0,7 |
| Sin información | 22.825 | 0,2 | -7.140 | -23,8 | -0,1 |

(*) La suma de las incidencias es igual a la variación porcentual y puede diferir en el total al sumar con mayor número de decimales.

(**) Este tramo corresponde a las personas ocupadas con jornada a tiempo parcial, según lo ha definido el Código del Trabajo en su artículo 40 bis.

(***) Personas ocupadas a tiempo parcial voluntario (TPV) e involuntario (TPI). Porcentaje de participación (%) e incidencia (pp.) respecto al total de personas ocupadas a tiempo parcial.

(NS/NR) A contar de la submuestra de enero 2020, el cuestionario central de la ENE permite la alternativa No sabe/No responde.

## Tasa de desocupación con iniciadores disponibles (SU1)[3]

La tasa de desocupación con iniciadores disponibles fue 8,6%, decreciendo 0,3 pp. en doce meses. El descenso de las y los iniciadores disponibles (-23,9%) y el alza de las personas desocupadas (0,8%) explicaron el comportamiento del indicador.

## Tasa combinada de desocupación y tiempo parcial involuntario (SU2)[4]

A partir del aumento de las personas desocupadas (0,8%) y quienes se ocupan a tiempo parcial involuntario (18,0%), junto con el descenso de las personas iniciadoras disponibles (-23,9%), la tasa combinada de desocupación y tiempo parcial involuntario se incrementó en 0,4 pp., situándose en 13,9%.

**Evolución de las tasas de desocupación y subutilización de la fuerza de trabajo, total país**
trimestres móviles

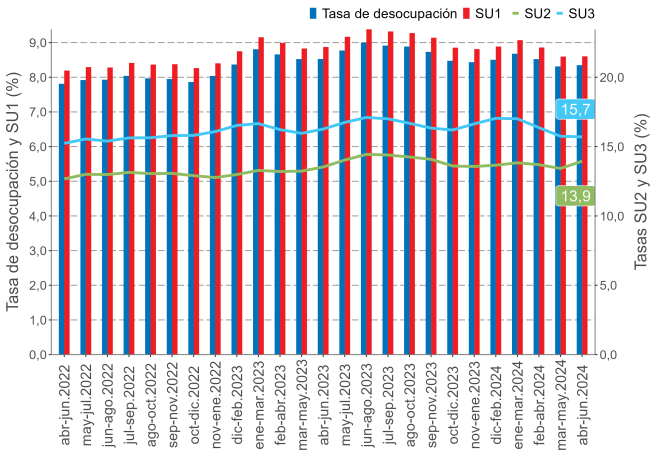


## Tasa combinada de desocupación y fuerza de trabajo potencial (SU3)[5]

En doce meses, la fuerza de trabajo potencial, conocida como personas inactivas potencialmente activas, varió negativamente 1,9%, incidida por la disminución exclusivamente en los hombres (-7,3%).

Esta categoría está compuesta por personas que en su mayoría no estaban buscando un trabajo, pero estaban disponibles para trabajar, por tanto, se convierten en potenciales entrantes a la fuerza de trabajo si las expectativas de las personas por encontrar una ocupación mejoran.

La tasa combinada de desocupación y fuerza de trabajo potencial alcanzó 15,7%, con una reducción de 0,6 pp. en el período. En los hombres se situó en 13,7% y en las mujeres, en 18,3%. La brecha de género fue 4,6 pp.

**Variación a 12 meses de la fuerza de trabajo potencial e incidencia según sexo, total país**
trimestres móviles

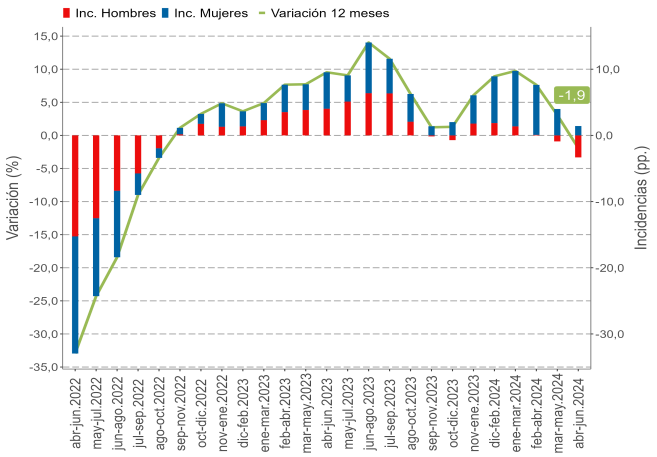


[3]Indicador SU1 = (desocupados + iniciadores disponibles) / (fuerza de trabajo + iniciadores disponibles).
[4]Indicador SU2 = (desocupados + iniciadores disponibles + tiempo parcial involuntario) / (fuerza de trabajo + iniciadores disponibles).
[5]Indicador SU3 = (desocupados + iniciadores disponibles + fuerza de trabajo potencial) / (fuerza de trabajo + iniciadores disponibles + fuerza de trabajo potencial).

## Anexo N°1: Contraste con registros administrativos[6]

De acuerdo con la última actualización disponible de los registros de cotizantes dependientes[7] en las Administradoras de Fondos de Pensiones (AFP), obtenidos de la Superintendencia de Pensiones (SP)[8] con un rezago de dos meses respecto a la Encuesta Nacional de Empleo (ENE), durante el trimestre móvil febrero-abril 2024 se anotaron 5.733.679 cotizantes dependientes, mientras que en la ENE, la cifra alcanzó 5.914.169 personas en igual período, encontrándose el dato de la SP por debajo del límite inferior del intervalo de confianza de la estimación de la ENE.

Para el trimestre febrero-abril 2024, la variación en doce meses del número de cotizantes según la SP, registró una disminución de -1,0%, mayor a la caída del trimestre anterior; la encuesta, en tanto, presentó un aumento de 3,5% en ese mismo período. Para los trimestres posteriores al período comparable con los datos de la SP, se observaron en la ENE incrementos tanto en marzo-mayo 2024 (2,9%) y en abril-junio 2024 (3,4%).

Según sexo, la disminución registrada por la SP fue incidida principalmente por hombres, con una caída de -1,6%. En cambio, en la encuesta el alza fue impulsada tanto por los hombres (2,9%) como por las mujeres (4,4%).

**Evolución de variación anual de cotizantes, estimación (ENE) y series estadísticas del sistema de pensiones (SP)**
trimestres móviles

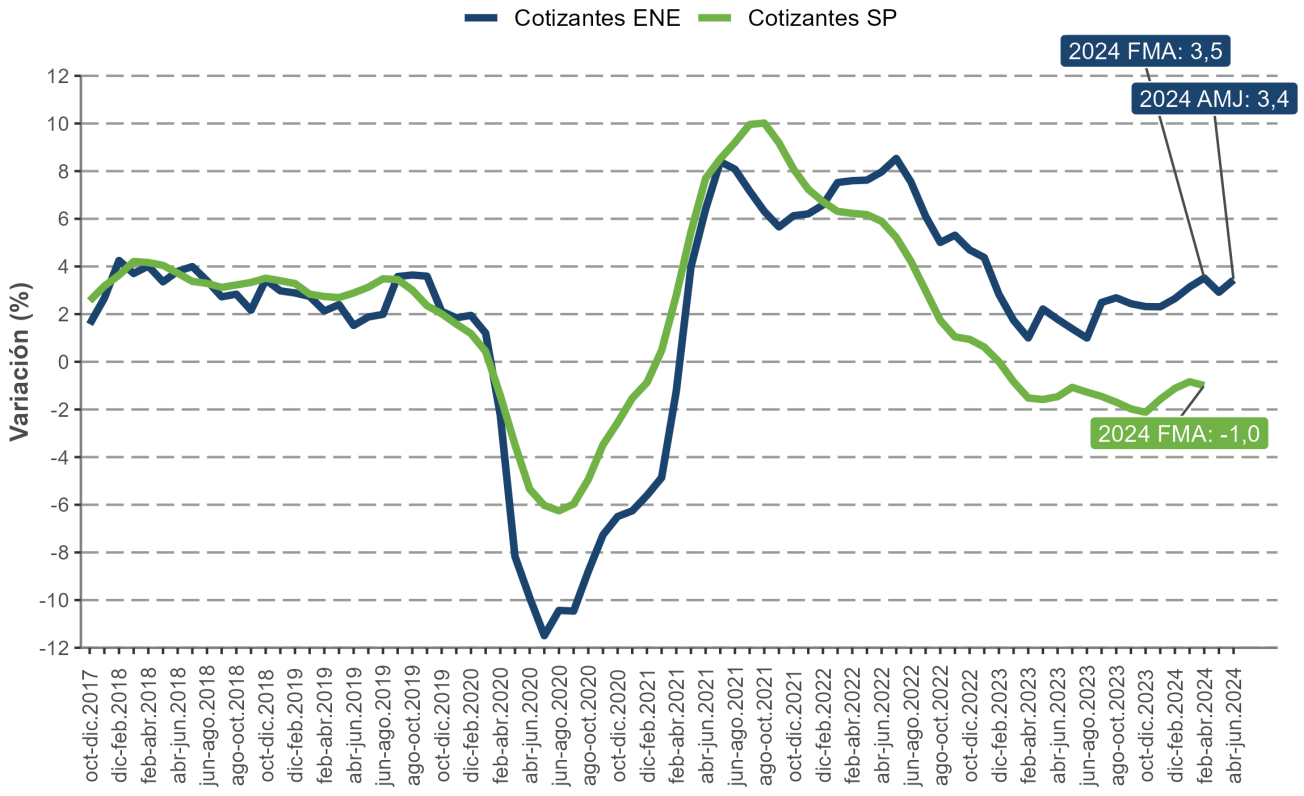


[6] Esta sección considera los aspectos metodológicos descritos en la nota técnica publicada el 31 de diciembre de 2018 (disponible en la Sección Publicaciones y anuarios, Publicaciones, en link: https://www.ine.gob.cl/estadisticas/sociales/mercado-laboral/ocupacion-y-desocupacion).

[7] Son aquellos afiliados activos con un vínculo laboral formal con un empleador.

[8] Los datos utilizados en este apartado se refieren a los publicados por la SP en su página web respecto a cotizantes dependientes cuyo empleador realizó pagos normales a la cuenta de capitalización individual de AFP.