



**BOLETÍN DEMOGRÁFICO ANUAL
DEL MOVIMIENTO INTERNACIONAL DE
PASAJEROS 2025**

12 Junio 2026

INSTITUTO NACIONAL DE ESTADÍSTICAS
SUBDIRECCIÓN TÉCNICA
DEPARTAMENTO DE ESTADÍSTICAS DEMOGRÁFICAS Y SOCIALES
SUBDEPARTAMENTO DE DEMOGRAFÍA

Período de referencia de la información: 2025
Informe de Resultados. Movimiento Internacional de Pasajeros

Dirección: Morandé 801, piso 22, Santiago de Chile
Teléfono: (56) 242461010 - 242461018
Sitio web: www.ine.gob.cl
Correo electrónico: ine@ine.gob.cl
Facebook: [@ChileINE](https://www.facebook.com/ChileINE)
X: [@INE_Chile](https://twitter.com/INE_Chile)
Instagram: [@chile.ine](https://www.instagram.com/chile.ine)
LinkedIn: Instituto Nacional de Estadísticas de Chile
YouTube: [@inechileoficial](https://www.youtube.com/inechileoficial)

Índice

| | |
|--|-----------|
| 1. Contexto | 3 |
| 2. Evolución histórica de los movimientos (2005-2025) | 4 |
| 3. Resultados generales 2025 | 6 |
| 3.1. Saldo mensual de movimientos | 6 |
| 3.2. Distribución mensual de entradas y salidas del país | 7 |
| 3.3. Movimientos de entradas, salidas y saldo, según sexo | 9 |
| 3.4. Movimientos de personas extranjeras residentes | 11 |
| 4. Análisis por control migratorio | 13 |
| 4.1. Entradas y salidas de extranjeros residentes por control migratorio | 13 |
| 4.2. Movimientos de extranjeros residentes por país de nacionalidad y control migratorio | 14 |
| 4.3. Movimientos de extranjeros residentes por tipo de control migratorio y país de nacionalidad | 15 |
| 5. Resumen de resultados regionales | 16 |
| 5.1. Arica y Parinacota | 16 |
| 5.2. Tarapacá | 16 |
| 5.3. Antofagasta | 16 |
| 5.4. Atacama | 17 |
| 5.5. Coquimbo | 17 |
| 5.6. Valparaíso | 17 |
| 5.7. Metropolitana | 17 |
| 5.8. Maule | 17 |
| 5.9. Biobío | 18 |
| 5.10. La Araucanía | 18 |
| 5.11. Los Ríos | 18 |
| 5.12. Los Lagos | 18 |
| 5.13. Aysén | 18 |
| 5.14. Magallanes | 19 |
| 6. Bibliografía | 19 |

Índice de cuadros

| | |
|--|----|
| 1. Movimientos de entradas, salidas y saldos, según sexo por condición. 2025 | 9 |
| 2. Movimientos de entrada, salidas y saldo de movimientos de personas extranjeras residentes. 2020-2025 | 11 |
| 3. Movimientos de entradas, salidas, saldo e índice de masculinidad de personas extranjeras residentes, según país de nacionalidad (principales países). 2025 | 12 |

Índice de figuras

| | |
|--|---|
| 1. Evolución anual del saldo de flujos de entradas y salidas del país (2005 - 2025) | 5 |
| 2. Evolución mensual del saldo de flujos de entradas y salidas del país (ene24-dic25) | 5 |
| 3. Saldo mensual de movimientos, según condición. 2025 | 7 |
| 4. Distribución relativa mensual de las entradas según condición. 2025 | 8 |
| | 2 |

| | | |
|----|--|----|
| 5. | Distribución relativa mensual de las salidas según condición. 2025 | 8 |
| 6. | Saldo de movimientos, según sexo. 2025 | 10 |
| 7. | Distribución porcentual del total de movimientos de personas extranjeras residentes, según país de nacionalidad (principales países). 2025. | 11 |
| 8. | Distribución porcentual de los movimientos de entrada y de salida por los principales controles migratorios de personas extranjeras residentes. 2025. | 14 |
| 9. | Distribución porcentual de movimientos de personas extranjeras residentes por tipo de controles migratorios. Principales países de movimientos. 2025. | 15 |

1. Contexto

En el informe del secretario general de las Naciones Unidas (2021), que propone actualizar una serie de recomendaciones, se distingue entre la movilidad y la migración internacional. La primera hace referencia a todos los movimientos a través de fronteras internacionales en un año determinado, mientras que la segunda guarda relación con todos los movimientos que dan lugar a un cambio de país de residencia en un año determinado, siendo un subconjunto de la movilidad internacional. Según Martínez (1998) *“aunque la movilidad de la población en sentido amplio siempre ha tenido diversas expresiones y los traslados de residencia han constituido sólo una parte de aquellas, el contexto globalizador parece propiciar la proliferación de nuevas modalidades y la intensificación de otras. Las más evidentes, en uno y otro caso, conciernen a los desplazamientos circulares y al tránsito de personas con diferentes motivaciones, tales como laborales, turísticas, familiares y de estudio”* (p.76).

La información acerca de los flujos migratorios suele ser estudiada desde los registros administrativos del control migratorio, como también desde los registros administrativos de solicitudes y otorgamientos de permisos de residencia¹. Como indica Calvelo (2011) *“el control de entradas y salidas es la fuente de registro continuo de los movimientos internacionales de población y por lo tanto da cuenta de su flujo de movimientos a esta escala. Al registrar y contabilizar todos los movimientos que atraviesan las fronteras nacionales, debería posibilitar el conocimiento del flujo inmigratorio y emigratorio, tanto de población nativa como no nativa”* (p.16).

Según la misma autora, en América Latina, los registros de entradas y salidas han estado históricamente a cargo de los organismos de control y seguridad, por lo que éstos surgen con un carácter administrativo, al igual que los instrumentos de recolección y los procedimientos de producción de datos en general de esta fuente. Los usos de su información con fines estadísticos se han visto restringidos por su propia naturaleza. Por ejemplo, la autora señala que en este tipo de datos suelen existir diferencias de cobertura según se trate de población extranjera o no extranjera, lo que puede originar sobreestimaciones de los ingresos de personas extranjeras y de los egresos de personas nativas.

Este boletín se enmarca conceptualmente en el estudio de la movilidad internacional² y utiliza la información del movimiento internacional de pasajeros que proviene de las bases de datos del control migratorio³, el cual es administrado por la Policía de Investigaciones (PDI). Es relevante señalar que la información contenida en dichas bases de datos hace referencia al número de movimientos de personas por pasos fronterizos terrestres, marítimos o aéreos controlados por la PDI, tanto chilenas como extranjeras, y no al total de personas, ya que una persona puede tener varios movimientos en el año. De la misma forma, es importante no confundir los datos sobre los flujos de personas extranjeras que entran y salen en un período de tiempo determinado (por ejemplo, un año calendario), con los datos sobre la población de inmigrantes extranjeros, que representan una estimación del número total de migrantes que residen en el país en un momento dado⁴.

Si bien existen diferentes alcances de los conceptos que rodean al fenómeno de la migración⁵, y distintos niveles de calidad de las fuentes de información, *“es tan importante medir los movimientos temporales de población como*

¹Las estadísticas respecto a las solicitudes y otorgamientos de permisos de residencia y residencia permanente otorgados por Extranjería se pueden consultar en el siguiente enlace: <https://serviciomigraciones.cl/estadisticasmigratorias/>

²Ya que la fuente de información en la forma que es procesada por la PDI y recibida por el INE no permite distinguir movimientos de personas, tampoco si las personas cambian su país de residencia habitual o cual es la duración exacta de las personas dentro y fuera del país en un año calendario

³Realizado por la Policía de Investigaciones de Chile (Control Documental), en el cual se verifica la identidad de la persona, cumplimiento documental, verificación de impedimento judicial de entrada o salida de Chile”. Disponible en: <http://www.pasosfronterizos.gov.cl/que-es-un-complejo-fronterizo/> (consultado el 21-04-2026)

⁴Para más información respecto a la estimación oficial de personas extranjeras residentes en Chile elaborada por el INE junto al Servicio Nacional de Migraciones, visitar las estadísticas demográficas disponibles en <https://www.ine.gov.cl/estadisticas-por-tema/demografia-y-poblacion/demografia>

⁵Se involucran otros conceptos como población residente, población temporal, país de nacimiento, país de ciudadanía etc. Las propuestas de conceptos también se encuentran en el informe de Naciones Unidas (2021).

la migración internacional, ya que podrían influir enormemente en el entorno económico y social de un país” (Naciones Unidas, 2021: pág.21).

Adicionalmente, un punto en común en el contexto de los grupos de trabajo y la cooperación internacional es que se debe promover la recolección y publicación de información que permita entregar herramientas que contribuyan a comprender mejor los procesos migratorios⁶. Este informe de resultados busca acercar a la ciudadanía información que pueda complementar el análisis de la movilidad humana, que lleve a iniciar posteriores estudios y, enfatizando, que se reconozca, visibilice y promueva la importancia de compartir la información de las instituciones partícipes del proceso migratorio, así como su continua mejora para satisfacer las necesidades de información estadística a fin de robustecer los procesos de decisiones de política pública.

2. Evolución histórica de los movimientos (2005-2025)

El gráfico 1 muestra la evolución anual entre los años 2005 y 2025 del saldo neto de movimientos, es decir, la diferencia entre el total de entradas y salidas del país tanto de personas chilenas como extranjeras. Para interpretar el gráfico, se debe tener en cuenta que si el saldo es positivo, se debe a que se registraron mayores movimientos de entradas que de salidas. En contrapartida, cuando el saldo es negativo se debe a que la cantidad de movimientos registrados de personas que se marcharon del país es superior a la cantidad de movimientos de personas que ingresaron al país. Por otro lado, puede haber un saldo nulo o igual a cero, que puede significar que no hubo movimientos o que se compensan los movimientos de entrada y los de salida.

En el gráfico 1 se aprecia que hasta el año 2013, los movimientos de salida superaban a los de entrada, originando un saldo negativo de movimientos. Por otro lado, desde el año 2014 al año 2018 existió un aumento progresivo de los movimientos de entrada, incluso superando a los de salida, generando un saldo positivo para el total de los movimientos de dicho período, reflejando el mayor aumento en 2018. No obstante, a partir de 2019, se observa una caída en el crecimiento anual del saldo, acentuada en 2020 producto de la pandemia mundial decretada por el COVID-19, e incluso originando un saldo negativo de movimientos para el año 2021, con -54.280 movimientos. Si bien el decreto oficial de fin de la emergencia por pandemia a nivel mundial por parte de la Organización Mundial de la Salud (OMS)⁷ corresponde al año 2023, en el gráfico 1 se aprecia que en 2022 existe un balance positivo, es decir, una mayor cantidad de entradas que de salidas del país, arrojando un saldo de 171.371 movimientos⁸. A partir de 2022 el saldo comienza a subir, manifestando una tendencia al alza hasta llegar a los 765.602 movimientos en 2024. No obstante, en 2025 se rompe la tendencia al alza, pero se mantiene un saldo de movimientos positivo que alcanza los 423.586 movimientos.

⁶En 2009, la Comisión sobre datos migratorios internacionales para políticas e investigación sobre desarrollo publicó “Cinco pasos para la obtención de mejores datos migratorios” (Santo Tomás, Summers, & Clemens, 2009). La recomendación 2 versa sobre “recopilar y publicar los datos administrativos existentes”.

⁷“El Comité de Emergencia de la Organización Mundial de la Salud ha declarado que la emergencia de salud pública que comenzó el 30 de enero de 2020 ha dejado de existir” ver noticia de Naciones Unidas en el siguiente enlace: <https://news.un.org/es/story/2023/05/1520732>

⁸En principio se restringieron los viajes para chilenos, extranjeros residentes y extranjeros turistas durante el mes de abril en 2021, posteriormente estas medidas fueron mutando y alargándose en el tiempo. Ver: <https://www.sernatur.cl/gobierno-anuncia-cierre-de-fronteras-para-salida-e-ingreso-del-pais-como-medida-de-contencion-del-coronavirus/>

Gráfico 1: Evolución anual del saldo de flujos de entradas y salidas del país (2005 - 2025)

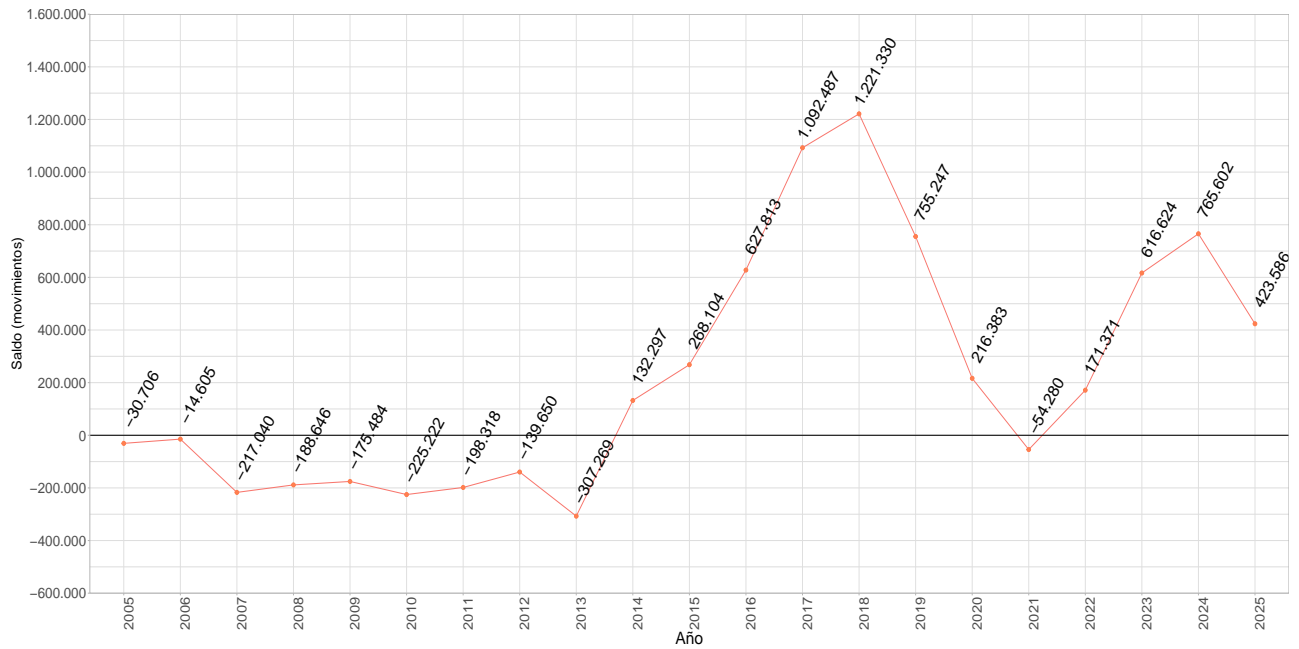

Fuente: INE, en base a datos de PDI.

Gráfico 2: Evolución mensual del saldo de flujos de entradas y salidas del país (ene24-dic25)

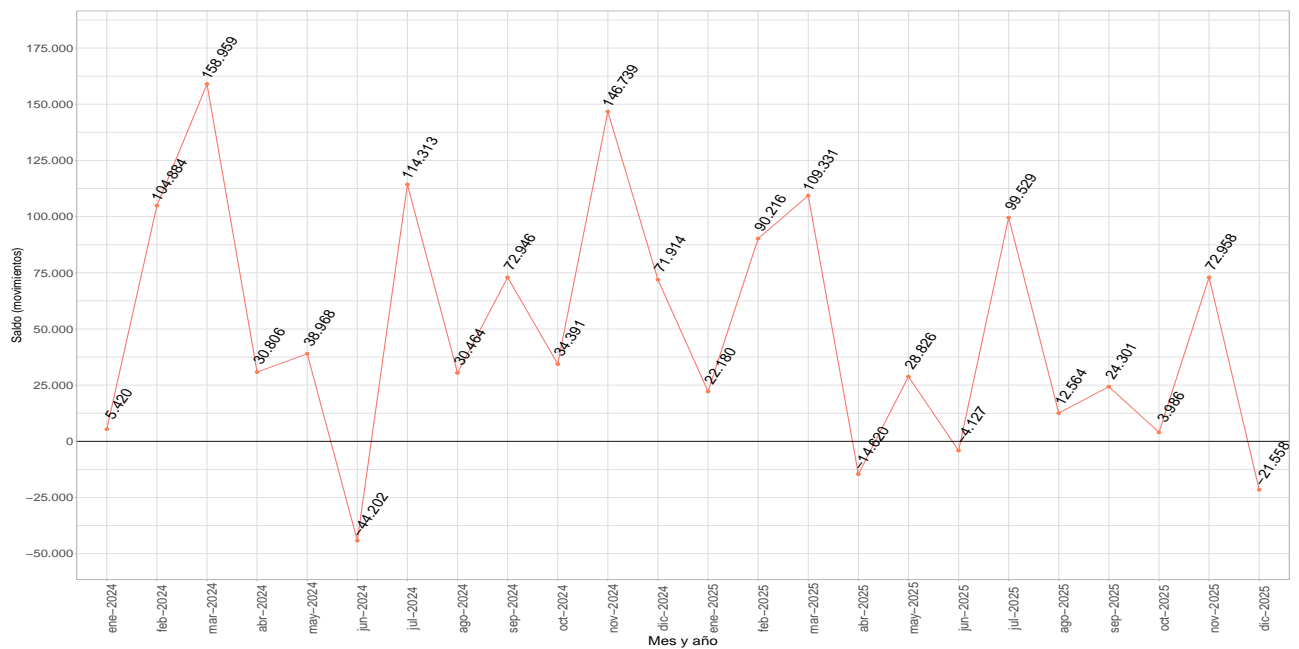

Fuente: INE, en base a datos de PDI.

En complemento, el gráfico 2 muestra la evolución del saldo mensual de movimientos considerando el periodo que va de enero de 2024 a diciembre de 2025 con el objetivo de visualizar los mismos meses en dos años correlativos y, particularmente, por la relevancia que tienen los movimientos en el periodo estival chileno, el cual corresponde a los meses de diciembre, enero y febrero.

Allí se aprecia que, en dicho periodo, el mes con la relación más alta de entradas que de salidas es marzo de 2024, con un saldo positivo de 158.959 movimientos, mientras que junio de 2024 es el mes con mayor cantidad de salidas por sobre las entradas, con un saldo negativo de -44.202 movimientos. Lo anterior podría guardar relación con el adelantamiento de las vacaciones de invierno⁹. Por otro lado, se observa que en 2025 existieron 3 meses con saldos de movimientos negativos, siendo el mayor diciembre con -21.558, seguido de abril con -14.620 y de junio con -4.127. Además, se destaca que al comparar los saldos de cada mes de 2024 y 2025, los meses de abril y diciembre cambiaron su tendencia, pasando de tener saldos positivos en 2024 a saldos negativos en 2025.

3. Resultados generales 2025

3.1. Saldo mensual de movimientos

En adelante, el boletín se enfocará específicamente en el año 2025, presentando el saldo mensual de movimientos por condición (de personas chilenas, de personas extranjeras residentes y extranjeras turistas), mostrando la distribución relativa mensual de entradas y salidas por condición, así como los movimientos de entrada, salida y saldo por sexo según condición. Posteriormente, se analizan los movimientos de personas extranjeras residentes y los 10 países de nacionalidad con mayor cantidad de movimientos.

El gráfico 3 muestra el saldo mensual de los movimientos de personas chilenas¹⁰, extranjeras turistas y extranjeras residentes. En el caso de los movimientos de personas chilenas, se observa que en 6 de los 12 meses el saldo de movimientos es negativo, siendo enero el mes con el saldo más bajo del año, es decir, donde hubo mayor cantidad de movimientos de salida respecto de las entradas mensuales, con un saldo neto de -43.241 movimientos; mientras febrero es el mes con mayor cantidad de salidas (583.776). Por otro lado, el gráfico muestra que en 6 de los 12 meses el saldo es positivo, con marzo como el mes con el saldo neto más alto (mayor cantidad de entradas que de salidas mensuales) con 46.070 movimientos; mientras febrero tiene la mayor cifra de entradas con 617.901.

En el gráfico se observa que, para los extranjeros residentes, en 2 de los 12 meses el saldo de movimientos es negativo, siendo diciembre el mes con mayor cantidad de salidas respecto de las entradas mensuales, con un saldo neto de -69.881 movimientos (el más bajo del año) y el mes con la mayor cantidad de movimientos de salida, con 230.212 movimientos. Por otra parte, el gráfico muestra que en 10 de los 12 meses el saldo es positivo, con enero como el mes con mayor cantidad de entradas que de salidas mensuales y el saldo neto más alto, con 47.167 movimientos, y el mes con mayor cantidad absoluta de movimientos de entrada, con 209.340 movimientos.

En el caso de los movimientos de personas extranjeras turistas, el gráfico 3 muestra que en 11 de los 12 meses el saldo es positivo, con enero como el mes con el saldo neto más alto (196.496), siendo también el mes con la mayor cantidad absoluta de movimientos de entrada (930.216) y de salida (733.720). Por su parte, agosto es el mes con mayor cantidad de salidas respecto de las entradas mensuales, con un saldo neto de -4.319 movimientos (el más bajo del año).

⁹Ver fechas de las vacaciones disponible en: <https://www.gob.cl/noticias/vacaciones-invierno-2024-receso-escolar-regiones-fechas/>

¹⁰En la fuente de datos no se especifica si la condición chileno hace referencia a residentes, por lo anterior, los movimientos de personas con esta condición refieren a la nacionalidad chilena, pero podrían ser tanto de movimientos de personas chilenas residentes habituales del país como a movimientos de personas chilenas no residentes (que viven en un país distinto de Chile).

Gráfico 3: Saldo mensual de movimientos, según condición. 2025

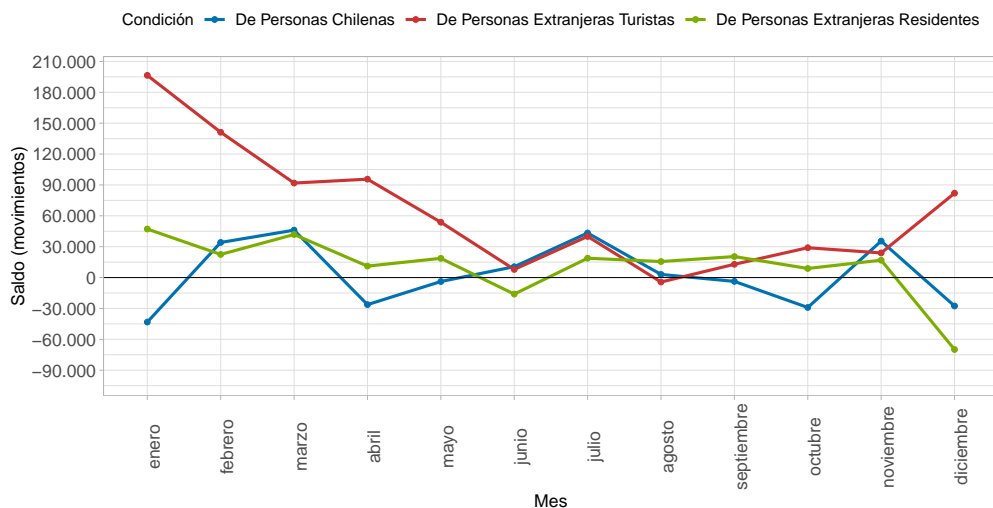

Notas: 1. La condición de personas extranjeras turistas incluye a las personas extranjeras con la condición de permanencia transitoria descritas en la nueva Ley 21.325 (Ley de Migraciones). 2. La condición de personas extranjeras residentes incluye 30 movimientos de personas solicitantes de refugio y 10 movimientos de personas con ingreso condicionado. 3. Se excluyen los movimientos con condición No indica y los de personas extranjeras que indicaron país pero no indicaron su condición.

Fuente: INE, en base a datos de PDI.

3.2. Distribución mensual de entradas y salidas del país

Los gráficos 4 y 5 dan cuenta de la distribución relativa de los movimientos de entradas y salidas según la condición, es decir, si el movimiento es de personas chilenas, personas extranjeras turistas o extranjeras residentes. Respecto de los movimientos de entrada durante el 2025, la mayor proporción corresponde al total de personas extranjeras (suma de turistas 49,0 % y residentes 15,5 %) con 64,5 % del total de entradas, mientras que el 35,5 % corresponde a entradas de personas chilenas.

Respecto del comportamiento mensual de las entradas (gráfico 4), se debe mencionar que en los 12 meses la mayor proporción de entradas fue de personas extranjeras (turistas más residentes), siendo los turistas los que registraron mayor proporción sobre los residentes durante todo el año.

Al analizar la distribución relativa de las entradas en cada mes, se observa que para los movimientos de turistas la mayor proporción se produjo en enero, donde representaron 57,4 % del total de entradas, mientras que la mayor proporción para la condición de extranjeros residentes se observó en mayo y septiembre, representando 18,1 % de las entradas en ambos meses.

En el caso de los movimientos de entrada de personas chilenas, la distribución relativa mensual muestra que tuvieron la mayor proporción en junio, donde representaron el 42,2 % del total de entradas de dicho mes, mientras que la más baja se produjo en enero, cuando las entradas de personas chilenas representaron 29,7 % del total de entradas.

Gráfico 4: Distribución relativa mensual de las entradas según condición. 2025



Notas: 1. La condición de personas extranjeras turistas incluye a las personas extranjeras con la condición de permanencia transitoria descritas en la nueva Ley 21.325 (Ley de Migraciones). 2. La condición de personas extranjeras residentes incluye 30 movimientos de personas solicitantes de refugio y 10 movimientos de personas con ingreso condicionado. 3. Se excluyen los movimientos con condición No indica y los de personas extranjeras que indicaron país pero no indicaron su condición. 4. Las cifras porcentuales podrían no sumar 100 % por redondeo de decimales.

Fuente: INE, en base a datos de PDI.

Gráfico 5: Distribución relativa mensual de las salidas según condición. 2025

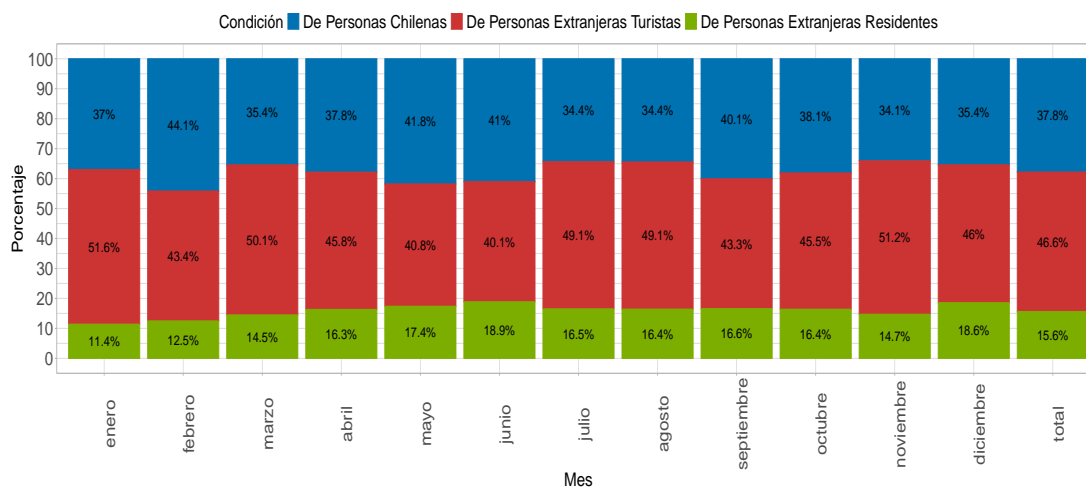

Notas: 1. La condición de personas extranjeras turistas incluye a las personas extranjeras con la condición de permanencia transitoria descritas en la nueva Ley 21.325 (Ley de Migraciones). 2. La condición de personas extranjeras residentes incluye 30 movimientos de personas solicitantes de refugio y 10 movimientos de personas con ingreso condicionado. 3. Se excluyen los movimientos con condición No indica y los de personas extranjeras que indicaron país pero no indicaron su condición. 4. Las cifras porcentuales podrían no sumar 100 % por redondeo de decimales.

Fuente: INE, en base a datos de PDI.

En relación con la distribución relativa mensual de las salidas (ver gráfico 5), al igual que en las entradas durante el 2025, la mayor proporción corresponde a movimientos de personas extranjeras con 62,2% del total de salidas (46,6% turistas y 15,6% residentes), mientras que el resto (37,8%) corresponde a salidas de personas chilenas. Los movimientos de turistas tienen mayor peso que los de extranjeros residentes en los 12 meses del 2025, siendo el más alto enero, donde los turistas representan 51,6% del total de salidas. Por otro lado, para el caso de los movimientos de salida de los extranjeros residentes, junio es cuando representan la mayor proporción con 18,9% del total de salidas de ese mes.

En cuanto a la salida de personas chilenas, la mayor proporción se encuentra en el mes de febrero, donde representan el 44,1% del total de salidas, mientras que la proporción más baja se observa en noviembre, mes donde alcanzan el 34,1% del total mensual.

3.3. Movimientos de entradas, salidas y saldo, según sexo

A nivel nacional, el total de entradas al país fueron 13.533.199 mientras que las salidas fueron 13.109.613 originando un saldo neto de 423.586. La tabla 1 muestra la distribución por sexo, allí se aprecia que en 2025 la mayoría de los movimientos, tanto de entrada como de salida, fueron de hombres, representando 53,0% de los movimientos de entradas y de salidas.

Al analizar los movimientos de entrada según condición y sexo en 2025, se aprecia que 65,5% de las entradas de personas extranjeras residentes fueron de hombres, mientras que esta cifra para los extranjeros turistas fue de 50,5% y para chilenos de 50,9%. Por su parte, 65,1% de los movimientos de salidas de personas extranjeras residentes fueron de hombres, mientras que las salidas de extranjeros turistas de este sexo fueron de 51,0% y para chilenos de 50,9%.

Tabla 1: Movimientos de entradas, salidas y saldos, según sexo por condición. 2025

| Condición | Entradas hombres | Salidas hombres | Saldo hombres | Entradas mujeres | Salidas mujeres | Saldo mujeres | Porcentaje Entradas Hombres | Porcentaje Entradas Mujeres | Porcentaje Salidas Hombres | Porcentaje Salidas Mujeres |
|------------------------------------|------------------|-----------------|---------------|------------------|-----------------|---------------|-----------------------------|-----------------------------|----------------------------|----------------------------|
| Total | 7.166.927 | 6.950.613 | 216.314 | 6.366.272 | 6.159.000 | 207.272 | 53,0 | 47,0 | 53,0 | 47,0 |
| De Personas Chilenas | 2.437.078 | 2.416.433 | 20.645 | 2.351.197 | 2.332.988 | 18.209 | 50,9 | 49,1 | 50,9 | 49,1 |
| De Personas Extranjeras | 4.729.849 | 4.534.115 | 195.734 | 4.015.075 | 3.825.966 | 189.109 | 54,1 | 45,9 | 54,2 | 45,8 |
| De Personas Extranjeras Turistas | 3.340.842 | 2.981.964 | 358.878 | 3.279.731 | 2.868.302 | 411.429 | 50,5 | 49,5 | 51,0 | 49,0 |
| De Personas Extranjeras Residentes | 1.374.349 | 1.277.085 | 97.264 | 722.347 | 683.727 | 38.620 | 65,5 | 34,5 | 65,1 | 34,9 |
| De Personas Extranjeras No Indica | 14.658 | 275.066 | -260.408 | 12.997 | 273.937 | -260.940 | 53,0 | 47,0 | 50,1 | 49,9 |
| No indica | 0 | 65 | -65 | 0 | 46 | -46 | 0,0 | 0,0 | 58,6 | 41,4 |

Notas: 1. La condición de personas extranjeras turistas incluye a las personas extranjeras con la condición de permanencia transitoria descritas en la nueva Ley 21.325 (Ley de Migraciones). 2. La condición de personas extranjeras residentes incluye 30 movimientos de personas solicitantes de refugio y 10 movimientos de personas con ingreso condicionado. 3. La condición de personas extranjeras No indica, incluye a los movimientos de personas que no indicaron una condición migratoria pero tienen un país de nacionalidad válido diferente de Chile. 4. La categoría No indica corresponde al ignorado en la variable condición y que además tienen ignorado el país de nacionalidad. 5. Dada la naturaleza de las categorías de la variable sexo provenientes del registro administrativo de movimientos de personas de la PDI, es decir, "masculino" y "femenino", para efectos de análisis estadístico se consideran las categorías "hombre" y "mujer".

Fuente: INE, en base a datos de PDI.

Respecto del saldo de movimientos de hombres durante el 2025, se observan saldos positivos tanto para chilenos como para el total de extranjeros, con 20.645 y 195.734 movimientos, respectivamente. Dentro de las personas extranjeras, los hombres turistas tienen el saldo positivo más alto con 358.878 movimientos, mientras que existe un saldo negativo de -260.408, de los cuales no se indica la condición.

En el caso del saldo de mujeres durante el 2025 se observan saldos positivos, al igual que en el caso de los movimientos de hombres, tanto para chilenas como para el total de extranjeras, con 18.209 y 189.109 movimientos, respectivamente. Entre los movimientos de mujeres extranjeras, el saldo de movimientos de extranjeras turistas es el más alto con 411.429, mientras que los movimientos de extranjeras que no indican su condición tienen saldo negativo con -260.940.

Respecto del comportamiento mensual del saldo, el gráfico 6 muestra que en términos absolutos, el saldo de hombres es mayor que el de mujeres en 7 de los 12 meses. Tanto en el caso de los hombres como en el de las mujeres fueron 9 de los 12 meses en los cuales existieron saldos positivos de movimientos, siendo abril, junio y diciembre donde se presentaron saldos negativos para ambos sexos, donde el más bajo en el caso de los hombres fue diciembre con -16.616, mientras que para las mujeres el más bajo fue abril con -6.710 movimientos. Tanto para hombres como para mujeres el saldo de movimientos más alto se encuentra en marzo, con 54.194 movimientos de hombres y con 55.137 movimientos de mujeres.

Gráfico 6: Saldo de movimientos, según sexo. 2025

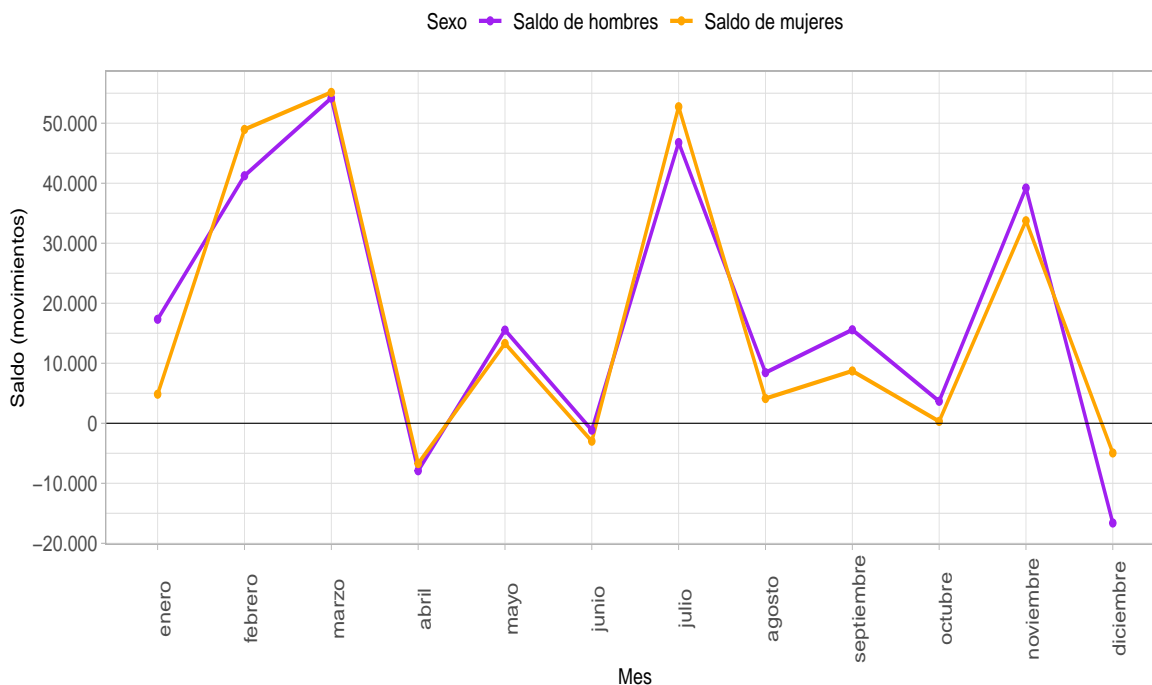

Fuente: INE, en base a datos de PDI.

3.4. Movimientos de personas extranjeras residentes

La tabla 2 muestra la evolución de los principales indicadores de movimientos de personas extranjeras residentes entre 2020 y 2025. Según lo observado, en el periodo de análisis los movimientos de entrada presentan una tendencia al alza entre 2021 y 2025, con 2021 y 2025 como los años con menor y mayor cantidad de entradas de extranjeros residentes del periodo, con 727.331 y 2.096.696 movimientos, respectivamente. Por su parte, los movimientos de salida presentan una tendencia al alza desde 2020 en adelante, con un mínimo de 714.567 salidas en 2020 y un máximo de 1.960.812 salidas en 2025. En tanto, 2021 destaca como el año con menor saldo (y el único negativo del periodo como consecuencia de la baja movilidad por la pandemia del COVID-19), con -42.679 movimientos de saldo, así como 2025 fue el año con el mayor saldo, con 135.884 movimientos.

Tabla 2: Movimientos de entrada, salidas y saldo de movimientos de personas extranjeras residentes. 2020-2025

| Año | Entradas | Salidas | Saldo Movimientos |
|------|-----------|-----------|-------------------|
| 2020 | 770.809 | 714.567 | 56.242 |
| 2021 | 727.331 | 770.010 | -42.679 |
| 2022 | 1.445.058 | 1.433.123 | 11.935 |
| 2023 | 1.798.554 | 1.696.833 | 101.721 |
| 2024 | 1.978.474 | 1.859.027 | 119.447 |
| 2025 | 2.096.696 | 1.960.812 | 135.884 |

Nota: incluye 30 movimientos de personas solicitantes de refugio y 10 movimientos de personas con ingreso condicionado.

Fuente: INE, en base a datos de PDI.

Gráfico 7: Distribución porcentual del total de movimientos de personas extranjeras residentes, según país de nacionalidad (principales países). 2025.

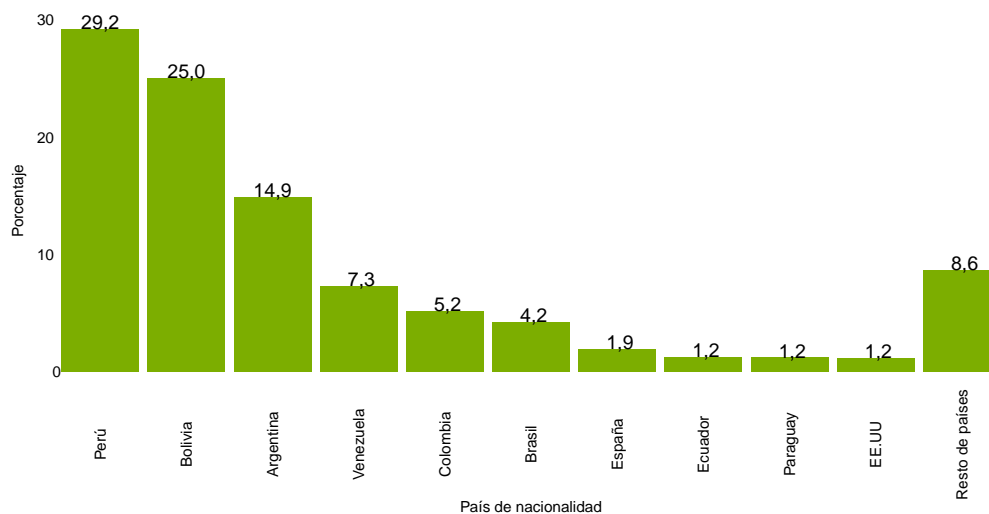

Notas: 1. Incluye 30 movimientos de personas solicitantes de refugio y 10 movimientos de personas con ingreso condicionado. 2. La categoría resto de países incluye apátridas y nacionalidad desconocida. 3. Las cifras porcentuales podrían no sumar 100 % por redondeo de decimales.

Fuente: INE, en base a datos de PDI.

El gráfico 7 muestra la distribución relativa del total de movimientos del 2025 de personas extranjeras residentes, evidenciando los 10 principales países de nacionalidad con mayor cantidad de movimientos en 2025. Allí se aprecia que la mayor proporción de movimientos de esta condición corresponde a personas de nacionalidades de países que limitan geográficamente con Chile, siendo liderados por Perú con 29,2%, seguidos de Bolivia con 25,0%, los que junto al 14,9% de movimientos de personas de Argentina suman 69,1% del total de movimientos de extranjeros residentes. El cuarto colectivo con mayor proporción en los movimientos de personas residentes es Venezuela con 7,3% del total, mientras que el quinto es Colombia con 5,2%. Estos 5 países se encuentran entre los 6 principales colectivos de inmigrantes internacionales del país según el Censo 2024 (INE, 2025), representando al 83,2% del total de inmigrantes del país.

La tabla 3 muestra los movimientos de entrada y salida junto con la relación de masculinidad y el saldo total de personas extranjeras residentes. Allí se aprecia que los movimientos más frecuentes son de hombres, con un índice de masculinidad total de las entradas de 190,3 y 186,8 para las salidas.

En 3 de los 10 principales colectivos (Colombia, Venezuela y Ecuador) hay mayor cantidad movimientos de entradas de mujeres que de hombres, con índices de masculinidad inferiores a 100, destacando Colombia con el más bajo con 82,5 entradas de hombres extranjeros residentes por cada 100 entradas de mujeres, seguido de Venezuela donde el índice de masculinidad es de 85,8 entradas de hombres por cada 100 entradas de mujeres. Por su parte, el índice de masculinidad más alto lo registraron las personas de Paraguay y Argentina con 583,4 y 558,8 movimientos de entradas de hombres por cada 100 de mujeres, respectivamente. De igual forma, en el caso de las salidas de personas extranjeras residentes, las mayores relaciones de masculinidad se dan para personas de Argentina y Paraguay con 622,2 y 601,2 movimientos de salidas de hombres por cada 100 de mujeres, respectivamente. En tanto, la mayor cantidad de salidas de mujeres por cada 100 de hombres se observó en personas de Colombia con 81,3 movimientos de salidas de hombres por cada 100 de mujeres, seguidas de Venezuela con 85,9 salidas de hombres por cada 100 de mujeres.

En el caso del saldo total de movimientos de personas extranjeras residentes, se observa que para el 2025 hay un balance total positivo de 135.884 movimientos, con algunas diferencias por colectivo. El saldo positivo más alto es para personas de Bolivia con 62.587 movimientos, mientras que el balance más bajo (y el único negativo entre los 10 principales) lo registraron las personas extranjeras residentes de Colombia, con un saldo de -2.854 movimientos.

Tabla 3: Movimientos de entradas, salidas, saldo e índice de masculinidad de personas extranjeras residentes, según país de nacionalidad (principales países). 2025

| País de Nacionalidad | Total | Entradas | IM Entradas | Salidas | IM Salidas | Saldo Total |
|--------------------------------------|-----------|-----------|-------------|-----------|------------|-------------|
| Total | 4.057.508 | 2.096.696 | 190,3 | 1.960.812 | 186,8 | 135.884 |
| Perú | 1.184.319 | 598.504 | 153,7 | 585.815 | 149,7 | 12.689 |
| Bolivia (Estado Plurinacional de) | 1.015.247 | 538.917 | 201,5 | 476.330 | 206,3 | 62.587 |
| Argentina | 604.850 | 314.541 | 558,8 | 290.309 | 622,2 | 24.232 |
| Venezuela (República Bolivariana de) | 295.257 | 147.800 | 85,8 | 147.457 | 85,9 | 343 |
| Colombia | 210.442 | 103.794 | 82,5 | 106.648 | 81,3 | -2.854 |
| Brasil | 171.475 | 86.994 | 267,4 | 84.481 | 259,6 | 2.513 |
| España | 78.143 | 39.438 | 114,9 | 38.705 | 114,6 | 733 |
| Ecuador | 50.492 | 25.580 | 95,2 | 24.912 | 94,9 | 668 |
| Paraguay | 49.160 | 24.786 | 583,4 | 24.374 | 601,2 | 412 |
| Estados Unidos de América | 47.529 | 24.468 | 181,5 | 23.061 | 181,5 | 1.407 |
| Resto de países | 350.594 | 191.874 | 242,3 | 158.720 | 222,0 | 33.154 |

Notas: 1. Incluye 30 movimientos de personas solicitantes de refugio y 10 movimientos de personas con ingreso condicionado. 2. La categoría resto de países incluye apátridas y nacionalidad desconocida.

Fuente: INE, en base a datos de PDI.

4. Análisis por control migratorio

El control migratorio engloba a cada uno de los recintos oficiales (aeropuerto, puerto o paso terrestre) ubicados en un punto geográfico a nivel nacional en donde la PDI realiza el control de ingreso y egreso al país, el cual puede tener o no la categoría de complejo fronterizo. Respecto de los principales 15 controles migratorios del país con más movimientos totales durante el 2025 (ver archivo "Tablas 2025")¹¹, se destaca que el control migratorio que presentó la mayor cantidad total de movimientos fue el Aeropuerto Arturo Merino Benítez - Santiago, ubicado en la Región Metropolitana, con 11.217.251 movimientos totales. En este aeropuerto del país hubo mayor cantidad de salidas que de entradas tanto para hombres como para mujeres, con un saldo de -9.511 movimientos de hombres y de -5.330 movimientos de mujeres. Respecto de la distribución por sexo de los movimientos en dicho control migratorio, tanto las entradas como las salidas fueron levemente superiores en el caso de los hombres por sobre ambos tipos de movimientos de las mujeres.

De los 14 principales controles migratorios restantes, el saldo de movimientos de hombres y de mujeres más alto se encuentra en el Paso Sistema Cristo Redentor, (conocido como Paso los Libertadores), ubicado en la Región de Valparaíso, con saldos de 141.093 movimientos de hombres y de 152.336 movimientos de mujeres. Por otro lado, el control migratorio de Paso Cerrito Prieto (Colchane), ubicado en la región de Tarapacá, presentó el saldo de movimientos más bajo para hombres y para mujeres con un saldo de -29.773 movimientos de hombres y de -5.165 movimientos de mujeres.

Respecto de los porcentajes de los movimientos de entrada por sexo en cada control migratorio, en el Paso Portezuelo de Tambo Quemado (conocido como Chungará -Tambo Quemado), ubicado en la Región de Arica y Parinacota, se encuentran los mayores porcentajes de movimientos de entrada y de salida de hombres, con 69,2% y 69,8%, respectivamente. De manera similar, los mayores porcentajes de movimientos de entrada y de salida de mujeres se encuentran en el Paso Futaleufú (conocido como Avanzada El Límite), ubicado en la Región de La Araucanía, con 51,9% de los movimientos de entrada y 51,7% de los movimientos de salida.

4.1. Entradas y salidas de extranjeros residentes por control migratorio

El gráfico 8 presenta la distribución relativa de los movimientos de entrada y de salida de personas extranjeras residentes del 2025, evidenciando los 14 principales controles migratorios por los cuales realizaron sus movimientos. Entre los controles migratorios que registraron más movimientos se destacan tres: el Aeropuerto Arturo Merino Benítez - Santiago, con 33,0% de las salidas y 31,1% de las entradas; el Paso Concordia, con 26,6% de las salidas y 25,4% de las entradas, y el Paso Cerrito Prieto (Colchane) con 12,9% de las salidas y 12,3% de las entradas. A continuación, le siguen en cantidad de movimientos los Pasos Sistema Cristo Redentor, Portezuelo de Tambo Quemado y Salar de Ollagüe, con 9,6%, 8,3% y 2,7% de las entradas y con 8,2%, 6,9% y 2,2% de las salidas, respectivamente. Los seis controles migratorios mencionados concentran el 89,4% de las entradas y el 89,8% de las salidas de personas extranjeras residentes en 2025.

¹¹Por temas del tamaño y diseño, las tablas relativas de los análisis por controles migratorios y regionales no se incorporaron dentro del boletín, pero se encuentran disponibles para su consulta y descarga en la página web del INE, demografía y migración, cuadros estadísticos, movimiento internacional de pasajeros, Tablas 2025. Ver <https://www.ine.gob.cl/estadisticas-por-tema/demografia-y-poblacion/demografia>

Gráfico 8: Distribución porcentual de los movimientos de entrada y de salida por los principales controles migratorios de personas extranjeras residentes. 2025.

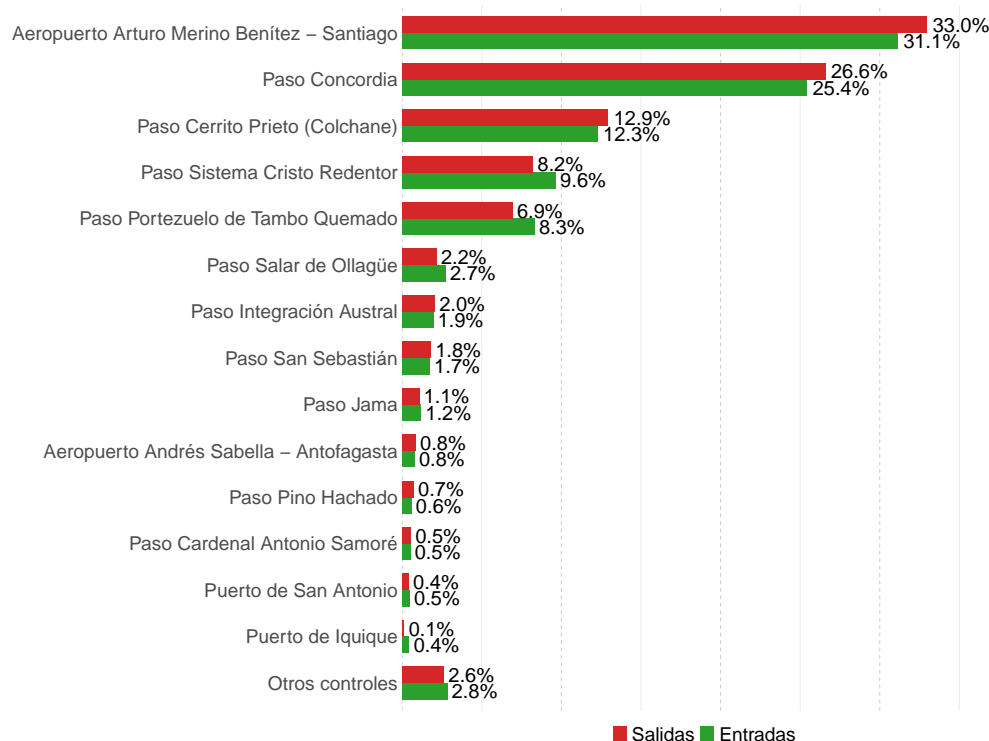

Notas: 1. Incluye 30 movimientos de personas solicitantes de refugio y 10 movimientos de personas con ingreso condicionado. 2. Los nombres de los controles migratorios fueron resumidos para facilitar la lectura del gráfico. 3. Las cifras porcentuales podrían no sumar 100 % por redondeo de decimales.

Fuente: INE, en base a datos de PDI.

4.2. Movimientos de extranjeros residentes por país de nacionalidad y control migratorio

En cuanto a la distribución relativa de los movimientos de personas extranjeras residentes por países de nacionalidad (6 principales) y controles migratorios (11 primeros) (ver archivo "Tablas 2025")¹², se destaca que este grupo realiza sus movimientos por diferentes controles migratorios dependiendo de su país de nacionalidad.

En el caso de las personas de Perú, realizan la mayoría de sus movimientos por el Paso Concordia con 79,5 % y el Aeropuerto AMB - Santiago (Arturo Merino Benítez), con 18,8 %; las personas de Bolivia realizan sus movimientos principalmente por el Paso Colchane (Paso Cerrito Prieto) con 49,4 %, el Paso Chungará (Paso Portezuelo Tambo Quemado) con 30,0 %, el Paso Ollagüe (Paso Salar de Ollagüe) con 9,6 % y el Paso Concordia con 7,0 %, mientras que para las personas de Argentina se destacan el Paso Los Libertadores (Paso Sistema Cristo Redentor) con 41,6 %, el Aeropuerto AMB - Santiago con 23,1 % y los Pasos Integración Austral y San Sebastián, con 12,3 % y 11,5 %, respectivamente.

Sin embargo, a pesar de las diferencias de elección de controles migratorios para sus movimientos de parte de las personas extranjeras residentes de las principales nacionalidades, se destaca el Aeropuerto AMB - Santiago

¹²Por temas del tamaño y diseño, la tabla que insuma a este análisis se encuentra disponible para su consulta y descarga en la página web del INE, demografía y migración, cuadros estadísticos, movimiento internacional de pasajeros, Tablas 2025. Ver <https://www.ine.gob.cl/estadisticas-por-tema/demografia-y-poblacion/demografia>

para los movimientos de personas de Venezuela (89,8%), Colombia (75,6%) y Brasil (48,7%) como el primer control migratorio de los tres colectivos. Adicionalmente, es relevante destacar para los movimientos de personas de Colombia el Aeropuerto AS - Antofagasta (Aeropuerto Andrés Sabella) con 12,5%, el Paso Concordia con 6,2% y el Paso Los Libertadores con 1,5%. En tanto, en el caso de las personas de Brasil se destacan los Pasos Los Libertadores, Pino Hachado y Jama, con 33,2%, 5,1% y 4,4%, respectivamente.

4.3. Movimientos de extranjeros residentes por tipo de control migratorio y país de nacionalidad

El gráfico 9 presenta la distribución relativa del total de movimientos de personas extranjeras residentes según tipo de control migratorio y países principales por tipo de control del 2025. Según lo observado, los movimientos de las personas extranjeras residentes fueron realizados en su mayoría por controles migratorios terrestres, con 64,9%, seguidos de los controles aéreos, con 32,9%, siendo realizados sólo un 2,2% de los movimientos de personas extranjeras residentes a través de controles marítimos en 2025.

Gráfico 9: Distribución porcentual de movimientos de personas extranjeras residentes por tipo de controles migratorios. Principales países de movimientos. 2025.

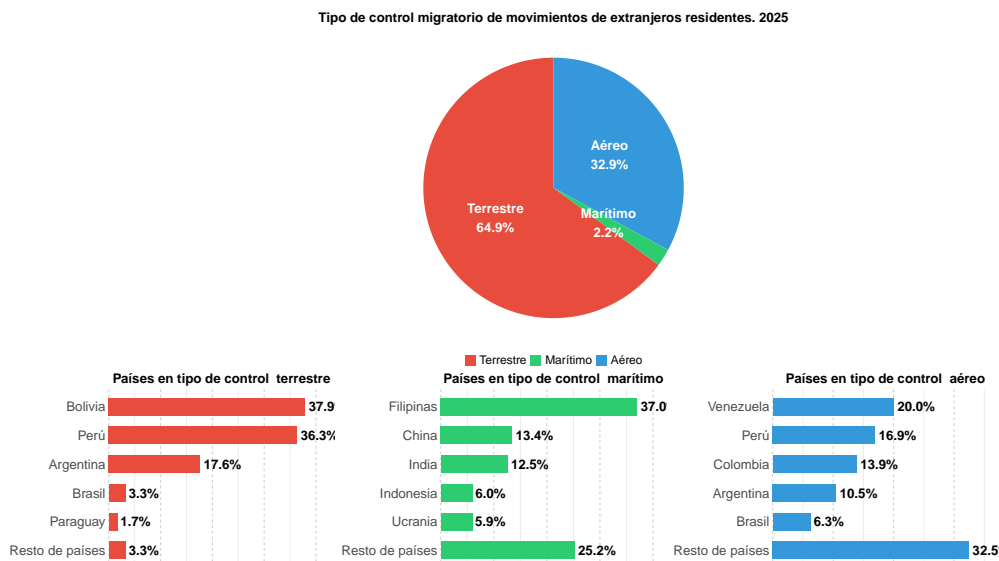

Notas: 1. Incluye 30 movimientos de personas solicitantes de refugio y 10 movimientos de personas con ingreso condicionado. 2. Las cifras porcentuales podrían no sumar 100% por redondeo de decimales.

Fuente: INE, en base a datos de PDI.

Del total de movimientos de personas extranjeras residentes realizados a través de controles terrestres, el 91,8% fueron realizados por personas provenientes de países limítrofes a Chile, con 37,9% para las personas de Bolivia, 36,3% para las personas de Perú y 17,6% para las de Argentina. Por su parte, del total de movimientos realizados a través de controles aéreos, el 61,2% fueron realizados por personas provenientes de 4 países que forman parte de los 6 principales colectivos de inmigrantes internacionales del país (INE, 2025), específicamente de Venezuela (20,0%), Perú (16,9%), Colombia (13,9%) y Argentina (10,5%). Por último, se destaca que los 5 principales países de nacionalidad de las personas que ingresaron al país a través de controles marítimos corresponden a países de otros continentes, destacándose Asia con Filipinas (37,0%), China (13,4%), India (12,5%) e Indonesia (6,0%), y Ucrania con 5,9% (perteneciente a Europa).

5. Resumen de resultados regionales

A continuación se realiza una breve descripción de la cantidad de movimientos según la región donde se realizó el control migratorio. Respecto de la distribución regional del total de movimientos del 2025, las cuatro regiones con mayor cantidad de movimientos son: Metropolitana (11.217.780), Arica y Parinacota (5.278.477), Valparaíso (2.754.470) y Magallanes y la Antártica Chilena (1.872.162), de acuerdo con los controles migratorios que en ellas se encuentran. Entre las regiones que presentaron movimientos, la que contó con menor cantidad fue Atacama, con 22.084 movimientos. En términos del saldo total, Valparaíso tiene el balance positivo mayor con un saldo de 296.156 movimientos, mientras que el balance más bajo se presentó en Tarapacá, con -27.028 movimientos.

Respecto del saldo neto de movimientos por región, 6 presentaron saldos negativos de las 14 regiones del país con movimientos en controles migratorios en 2025, sumándose a Tarapacá las regiones Metropolitana (-14.406) y de Aysén (-3.301) entre los saldos más bajos. Por otro lado, fueron 8 las regiones con saldos positivos, sumándose a Valparaíso entre las regiones con saldos más altos Arica y Parinacota (86.797) y Antofagasta (55.940).

Respecto de cada región, a continuación se presenta el análisis para los 10 principales países de nacionalidad con mayor cantidad de movimientos totales, es decir, tanto de entrada como de salida. Cabe mencionar que no existen controles migratorios con movimientos registrados en las regiones de O'Higgins y de Ñuble en 2025, por lo que no se verán reflejadas en los análisis regionales.

5.1. Arica y Parinacota

En la Región de Arica y Parinacota, los principales movimientos del 2025 fueron de personas de Perú con un total de 2.417.326 movimientos, seguidos de los movimientos de personas chilenas (2.122.576) y de nacionalidad boliviana (609.254). Tanto los movimientos de entrada como los de salida del país a través de la región fueron en su mayoría de hombres, con 1.473.089 entradas de hombres frente a 1.209.548 entradas de mujeres, y con 1.412.998 salidas de hombres frente a 1.182.842 salidas de mujeres. De los 10 principales países de nacionalidad de las personas que entraron o salieron del país a través de esta región, el saldo total más alto fue para personas de Bolivia con 75.088 movimientos, mientras que el saldo de movimientos más bajo correspondió a personas de Argentina con -1.298 movimientos.

5.2. Tarapacá

En la Región de Tarapacá, los principales movimientos del 2025 fueron de personas de Bolivia con un total de 1.288.478 movimientos, seguido de los movimientos de personas de Chile (84.293) y de Perú (6.738). Tanto los movimientos de entrada como los de salida del país a través de la región fueron en su mayoría de hombres, con 405.517 entradas de hombres frente a 286.782 entradas de mujeres, y con 428.403 salidas de hombres frente a 290.924 salidas de mujeres. De los 10 principales países de nacionalidad de las personas que entraron o salieron del país a través de esta región, el saldo total más alto fue para personas de Filipinas con 2.687 movimientos, mientras que el saldo de movimientos más bajo correspondió a personas de Bolivia con -28.824 movimientos.

5.3. Antofagasta

En la Región de Antofagasta, los principales movimientos del 2025 fueron de personas de Bolivia con un total de 152.005 movimientos, seguido de los movimientos de personas de Argentina (136.758) y de Chile (105.428). Tanto los movimientos de entrada como los de salida del país a través de la región fueron en su mayoría de hombres, con 213.646 entradas de hombres frente a 152.793 entradas de mujeres, y con 179.447 salidas de hombres frente a 131.052 salidas de mujeres. De los 10 principales países de nacionalidad de las personas que entraron o salieron del país a través de esta región, el saldo total más alto fue para personas de Bolivia con 20.471 movimientos, mientras que el saldo de movimientos más bajo correspondió a personas de Perú con 458 movimientos.

5.4. Atacama

En la Región de Atacama, los principales movimientos del 2025 fueron de personas de Argentina con un total de 16.553 movimientos, seguido de los movimientos de personas de Chile (2.272) y de Brasil (1.516). Tanto los movimientos de entrada como los de salida del país a través de la región fueron en su mayoría de hombres, con 6.627 entradas de hombres frente a 4.169 entradas de mujeres, y con 7.055 salidas de hombres frente a 4.233 salidas de mujeres. De los 10 principales países de nacionalidad de las personas que entraron o salieron del país a través de esta región, el saldo total más alto fue para personas de Argentina con 89 movimientos, mientras que el saldo de movimientos más bajo correspondió a personas de Brasil con -524 movimientos.

5.5. Coquimbo

En la Región de Coquimbo, los principales movimientos del 2025 fueron de personas de Argentina con un total de 101.470 movimientos, seguido de los movimientos de personas de Chile (6.748) y de Brasil (611). Tanto los movimientos de entrada como los de salida del país a través de la región fueron en su mayoría de hombres, con 32.052 entradas de hombres frente a 28.445 entradas de mujeres, y con 27.516 salidas de hombres frente a 23.683 salidas de mujeres. De los 10 principales países de nacionalidad de las personas que entraron o salieron del país a través de esta región, el saldo total más alto fue para personas de Argentina con 9.790 movimientos, mientras que el saldo de movimientos más bajo correspondió a personas de Chile con -122 movimientos.

5.6. Valparaíso

En la Región de Valparaíso, los principales movimientos del 2025 fueron de personas de Argentina con un total de 2.092.207 movimientos, seguido de los movimientos de personas de Chile (372.933) y de Brasil (92.002). Tanto los movimientos de entrada como los de salida del país a través de la región fueron en su mayoría de hombres, con 851.185 entradas de hombres frente a 674.128 entradas de mujeres, y con 707.064 salidas de hombres frente a 522.093 salidas de mujeres. De los 10 principales países de nacionalidad de las personas que entraron o salieron del país a través de esta región, el saldo total más alto fue para personas de Argentina con 215.979 movimientos, mientras que el saldo de movimientos más bajo correspondió a personas de Paraguay con 1.059 movimientos.

5.7. Metropolitana

En la Región Metropolitana, los principales movimientos del 2025 fueron de personas chilenas con un total de 5.404.213 movimientos, seguido de los movimientos de personas de Brasil (1.281.676) y de Argentina (996.769). Tanto los movimientos de entrada como los de salida del país a través de la región fueron en su mayoría de hombres, con 2.802.203 entradas de hombres frente a 2.799.484 entradas de mujeres, y con 2.811.458 salidas de hombres frente a 2.804.635 salidas de mujeres. De los 10 principales países de nacionalidad de las personas que entraron o salieron del país a través de esta región, el saldo total más alto fue para personas de Chile con 12.035 movimientos, mientras que el saldo de movimientos más bajo correspondió a personas de Venezuela con -14.418 movimientos.

5.8. Maule

En la Región del Maule, los principales movimientos del 2025 fueron de personas de Argentina con un total de 132.254 movimientos, seguido de los movimientos de personas de Chile (37.973) y de Brasil (751). Tanto los movimientos de entrada como los de salida del país a través de la región fueron en su mayoría de hombres, con 49.649 entradas de hombres frente a 43.215 entradas de mujeres, y con 44.509 salidas de hombres frente a 37.788 salidas de mujeres. De los 10 principales países de nacionalidad de las personas que entraron o salieron del país a través de esta región, el saldo total más alto fue para personas de Argentina con 9.602 movimientos, mientras que el saldo de movimientos más bajo correspondió a personas de Uruguay con -92 movimientos.

5.9. Biobío

En la Región de Biobío, los principales movimientos del 2025 fueron de personas de Argentina con un total de 12.598 movimientos, seguido de los movimientos de personas de Chile (5.841) y de Filipinas (4.842). Tanto los movimientos de entrada como los de salida del país a través de la región fueron en su mayoría de hombres, con 10.865 entradas de hombres frente a 4.719 entradas de mujeres, y con 12.294 salidas de hombres frente a 3.668 salidas de mujeres. De los 10 principales países de nacionalidad de las personas que entraron o salieron del país a través de esta región, el saldo total más alto fue para personas de Argentina con 1.930 movimientos, mientras que el saldo de movimientos más bajo correspondió a personas de Filipinas con -902 movimientos.

5.10. La Araucanía

En la Región de la Araucanía, los principales movimientos del 2025 fueron de personas de Argentina con un total de 821.743 movimientos, seguido de los movimientos de personas de Chile (335.608) y de Brasil (16.260). Tanto los movimientos de entrada como los de salida del país a través de la región fueron en su mayoría de hombres, con 307.871 entradas de hombres frente a 296.180 entradas de mujeres, y con 306.833 salidas de hombres frente a 293.962 salidas de mujeres. De los 10 principales países de nacionalidad de las personas que entraron o salieron del país a través de esta región, el saldo total más alto fue para personas de Argentina con 3.455 movimientos, mientras que el saldo de movimientos más bajo correspondió a personas de Brasil con -3.902 movimientos.

5.11. Los Ríos

En la Región de Los Ríos, los principales movimientos del 2025 fueron de personas chilenas con un total de 31.223 movimientos, seguido de los movimientos de personas de Argentina (29.309) y de Brasil (682). Tanto los movimientos de entrada como los de salida del país a través de la región fueron en su mayoría de hombres, con 16.093 entradas de hombres frente a 15.398 entradas de mujeres, y con 16.809 salidas de hombres frente a 16.158 salidas de mujeres. De los 10 principales países de nacionalidad de las personas que entraron o salieron del país a través de esta región, el saldo total más alto fue para personas de Argentina con 2.951 movimientos, mientras que el saldo de movimientos más bajo correspondió a personas de Chile con -4.085 movimientos.

5.12. Los Lagos

En la Región de Los Lagos, los principales movimientos del 2025 fueron de personas de Argentina con un total de 874.372 movimientos, seguido de los movimientos de personas de Chile (444.491) y de Brasil (16.954). Tanto los movimientos de entrada como los de salida del país a través de la región fueron en su mayoría de hombres, con 353.705 entradas de hombres frente a 350.560 entradas de mujeres, y con 353.765 salidas de hombres frente a 345.879 salidas de mujeres. De los 10 principales países de nacionalidad de las personas que entraron o salieron del país a través de esta región, el saldo total más alto fue para personas de Argentina con 3.820 movimientos, mientras que el saldo de movimientos más bajo correspondió a personas de Chile con -721 movimientos.

5.13. Aysén

En la Región de Aysén, los principales movimientos del 2025 fueron de personas de Argentina con un total de 226.825 movimientos, seguido de los movimientos de personas de Chile (160.832) y de Brasil (6.609). Tanto los movimientos de entrada como los de salida del país a través de la región fueron en su mayoría de hombres, con 110.066 entradas de hombres frente a 97.113 entradas de mujeres, y con 110.558 salidas de hombres frente a 99.922 salidas de mujeres. De los 10 principales países de nacionalidad de las personas que entraron o salieron del país a través de esta región, el saldo total más alto fue para personas de Israel con 1.403 movimientos, mientras que el saldo de movimientos más bajo correspondió a personas de Alemania con -906 movimientos.

5.14. Magallanes

En la Región de Magallanes y de la Antártica Chilena, los principales movimientos del 2025 fueron de personas de Argentina con un total de 1.095.793 movimientos, seguido de los movimientos de personas de Chile (423.265) y de Brasil (53.779). Tanto los movimientos de entrada como los de salida del país a través de la región fueron en su mayoría de hombres, con 534.359 entradas de hombres frente a 403.738 entradas de mujeres, y con 531.904 salidas de hombres frente a 402.161 salidas de mujeres. De los 10 principales países de nacionalidad de las personas que entraron o salieron del país a través de esta región, el saldo total más alto fue para personas de Argentina con 12.289 movimientos, mientras que el saldo de movimientos más bajo correspondió a personas de Estados Unidos de América con -1.678 movimientos.

6. Bibliografía

Calvelo, L. (2011). *Viejos y nuevos asuntos en las estimaciones de la migración internacional en América Latina y el Caribe*. Santiago, Chile: Centro Latinoamericano y Caribeño de Demografía (CELADE)-División de Población de CEPAL.

Instituto Nacional de Estadísticas [INE] (2025). *Resultados Fecundidad, Migración Interna e Internacional. Censo 2024*. Santiago, Chile: Instituto Nacional de Estadísticas. Disponible en: https://censo2024.ine.gob.cl/wp-content/uploads/2025/02/PRESENTACION-NACIONAL_2_CPV2024.pdf

Martinez, J. (1998). *La migración internacional en los censos de población*. Documento presentado en el Seminario sobre diseño conceptual y temas a investigar en los censos 2000 en América Latina, realizado en Santiago de Chile del 13 al 16 de octubre de 1998. Disponible en: <https://repositorio.cepal.org/bitstream/handle/11362/126>

Naciones Unidas. (2021). *Estadísticas Migratorias Informe del Secretario General*. Comisión de Estadística. 52° período de sesiones. Temas de debate y para la adopción de decisiones: estadísticas sobre las migraciones. Documento disponible en: <https://undocs.org/es/E/CN.3/2021/11>

Santo Tomás, P., Summers, L., & Clemens, M. (2009). *Los migrantes cuentan. Cinco pasos para la obtención de mejores datos migratorios*. Washington DC.: Center for Global Development. Documento disponible en: <http://www.migrationdata.org>

United Nations. (2017). *Handbook on Measuring International Migration through Population Censuses*. UN, New York: Background document. Statistical Commission, Forty-eight session 7-10 March 2017, Item 4(a) of the provisional agenda, Demographic Statistics.